

ประเด็นการพัฒนาที่ 4 พัฒนาและสร้างมูลค่าเพิ่มผลิตภัณฑ์สมุนไพรอย่างครบวงจรและยกระดับการให้บริการสุขภาพด้านการแพทย์แผนไทยตามมาตรฐาน

1) วัตถุประสงค์ : เพื่อยกระดับการพัฒนาผลิตภัณฑ์สมุนไพรและการแพทย์แผนไทยให้เป็นที่ยอมรับในระดับประเทศสู่ระดับสากล

2) เป้าหมายและตัวชี้วัด :

1. การเพิ่มมูลค่าทางเศรษฐกิจแก่ผลิตภัณฑ์สมุนไพร
2. การพัฒนาการแพทย์แผนไทยครบวงจรในระบบบริการสุขภาพ

3) แนวทางการพัฒนา

ตัวชี้วัด	ข้อมูล ค่าฐาน	ค่าเป้าหมาย						แนวทางการพัฒนา
		พ.ศ. 2561	พ.ศ. 2562	พ.ศ. 2563	พ.ศ. 2564	พ.ศ. 2565	พ.ศ. 61-65	
1. จำนวนที่เพิ่มขึ้นของผลิตภัณฑ์ที่ผลิตและแปรรูปจากสมุนไพร (อย่างน้อย 2 ผลิตภัณฑ์/ปี)	จำนวน 259 ผลิตภัณฑ์ (ปี 2560)	2 ผลิตภัณฑ์ (261 ผลิตภัณฑ์)	2 ผลิตภัณฑ์ (263 ผลิตภัณฑ์)	2 ผลิตภัณฑ์ (265 ผลิตภัณฑ์)	2 ผลิตภัณฑ์ (267 ผลิตภัณฑ์)	2 ผลิตภัณฑ์ (269 ผลิตภัณฑ์)	10 ผลิตภัณฑ์ (269 ผลิตภัณฑ์)	1. ส่งเสริมและพัฒนากิจการปลูกพืชสมุนไพรผลิตภัณฑ์สมุนไพรสู่ตลาดสากล
2. จำนวนผลการวิจัยด้านการแพทย์แผนไทยและสมุนไพร	-	- ผลงาน	2 ผลงาน	2 ผลงาน	2 ผลงาน	2 ผลงาน	8 ผลงาน	2. ส่งเสริมและสนับสนุนการศึกษาวิจัยและพัฒนาด้านสมุนไพร
3. ร้อยละที่เพิ่มขึ้นของมูลค่าการจำหน่ายผลิตภัณฑ์สมุนไพรเพิ่มขึ้น	350 ล้านบาท (ปี 2560)	ร้อยละ 15 (421 ล้านบาท)	ร้อยละ 15 (463 ล้านบาท)	ร้อยละ 15 (532 ล้านบาท)	ร้อยละ 15 (612 ล้านบาท)	ร้อยละ 15 (704 ล้านบาท)	ร้อยละ 75 (704 ล้านบาท)	3. สร้างมูลค่าเพิ่มในกระบวนการผลิต การแปรรูป การตลาด ผลิตภัณฑ์สมุนไพร
4. จำนวนสถานบริการสาธารณสุขซึ่งจัดบริการแพทย์แผนไทยครบวงจร	28 แห่ง (ปี 2560)	40 แห่ง	45 แห่ง	50 แห่ง	55 แห่ง	60 แห่ง	60 แห่ง	4. ยกระดับบริการสุขภาพด้านแพทย์แผนไทยให้มีมาตรฐานและครบวงจร

ประเด็นการพัฒนาที่ 4 : พัฒนาและสร้างมูลค่าเพิ่มผลิตภัณฑ์สมุนไพรอย่างครบวงจรและยกระดับการให้บริการสุขภาพด้านการแพทย์แผนไทย
ตามมาตรฐาน งบประมาณ 965,301,000 บาท

Value Chain	พัฒนาโครงสร้างพื้นฐาน	-พัฒนากระบวนการผลิต แปรรูป และการบริการครบวงจร -พัฒนาบุคลากร	-ส่งเสริมการตลาด -ส่งเสริมการวิจัยและพัฒนาฐานข้อมูล เพื่อต่อยอด
แผนงาน	การพัฒนาโครงสร้างพื้นฐานด้านสมุนไพรไทย	การสร้างมูลค่าเพิ่มและการตลาด	
โครงการ	โครงการพัฒนาวิจัยและสนับสนุนนวัตกรรมสมุนไพร และสิ่งอำนวยความสะดวก	โครงการพัฒนาและส่งเสริมการแพทย์แผนไทย	
กิจกรรมหลัก	<ul style="list-style-type: none"> -สนับสนุนปัจจัยการผลิตของสมุนไพร -ปรับปรุงห้องจำหน่ายยาสมุนไพร -สร้างศูนย์ประเมินมาตรฐานด้านสุขภาพและสมุนไพรพร้อมที่พัก -จัดตั้งศูนย์สุขภาพสมุนไพรศูนย์บริการเรียนรู้สมุนไพรนานาชาติ -ศูนย์ความรู้และนิทรรศการพัฒนและผลิตสมุนไพรคุณภาพในระบบ <p>งบประมาณ 547,607,300 บาท</p>	<ul style="list-style-type: none"> -พัฒนาระบบบริการแพทย์แผนไทยครบวงจร -ส่งเสริมการผลิตสมุนไพรให้ได้มาตรฐาน -ส่งเสริมบริการครบวงจรและการแพทย์แผนไทย -พัฒนาผลิตภัณฑ์ OTOP สมุนไพร -อบรมหลักสูตรสมุนไพร/แพทย์แผนไทย -เสริมสร้างความร่วมมือกับเครือข่ายแผนแม่บทเมืองสมุนไพร -พัฒนาผู้ประกอบการท่องเที่ยวเชิงสุขภาพ <p>งบประมาณ 144,736,400 บาท</p>	<ul style="list-style-type: none"> -พัฒนา mobile application การท่องเที่ยวเชิงสุขภาพ -ยกระดับตลาดสุขภาพชุมชน -ยกระดับการแพทย์แผนไทย -ยกระดับสุขภาพอาเซียน -เชื่อมโยงทางจัดจำหน่ายผลิตภัณฑ์สมุนไพรสู่ประเทศเพื่อนบ้าน -สนับสนุนการใช้ผลิตภัณฑ์สมุนไพรในเครือข่ายสถานบริการ <p>งบประมาณ 81,530,300 บาท</p> <p>การวิจัยและพัฒนา</p> <p>โครงการส่งเสริมและสนับสนุนการศึกษวิจัยและพัฒนาด้านสมุนไพร</p> <ul style="list-style-type: none"> -เติมมูลค่าเพิ่มและใช้เทคโนโลยีพัฒนาสูตรอาหารที่ส่วนประกอบของสมุนไพร -คุ้มครองส่งเสริมผู้ประกอบการแพทย์แผนไทย -จัดทำฐานข้อมูลส่งเสริมการปลูกสมุนไพรที่ความสำคัญทางเศรษฐกิจและใกล้สูญพันธุ์ -ส่งเสริมการใช้สมุนไพรบนสายพันธุ์ -Center of Excellence <p>งบประมาณ 191,427,000 บาท</p>

1.4 ยุทธศาสตร์ขององค์กรปกครองส่วนท้องถิ่นจังหวัดปราจีนบุรี

ตามหนังสือกระทรวงมหาดไทย ด่วนที่สุด ที่ มท 0810.3/ว 5797 ลงวันที่ 10 ตุลาคม 2559 กำหนดให้ องค์การบริหารส่วนจังหวัด จัดประชุมประชาคมท้องถิ่น ร่วมกับคณะกรรมการพัฒนาองค์การบริหารส่วนจังหวัด และคณะกรรมการประสานแผนพัฒนาท้องถิ่นระดับจังหวัด เพื่อจัดทำ ทบพจนหรือเปลี่ยนแปลงยุทธศาสตร์การ พัฒนาองค์กรปกครองส่วนท้องถิ่น

องค์การบริหารส่วนจังหวัดปราจีนบุรี ได้จัดโครงการประชุมวิชาการจัดทำยุทธศาสตร์การพัฒนาของ องค์กรปกครองส่วนท้องถิ่นในเขตจังหวัด จังหวัดปราจีนบุรี (พ.ศ.2561 – 2564) ครั้งที่ 1/2560 เมื่อวันที่ 13 มิถุนายน 2560 ณ ห้องประชุมองค์การบริหารส่วนจังหวัดปราจีนบุรี ตำบลหน้าเมือง อำเภอเมือง จังหวัด ปราจีนบุรี โดยเป็นการประชุมวิชาการจัดทำยุทธศาสตร์ฯ ตามหลักประชารัฐและการมีส่วนร่วมของประชาชน คือ การร่วมคิด ร่วมทำ ร่วมตัดสินใจ ร่วมตรวจสอบ และร่วมหารือแลกเปลี่ยนเรียนรู้ซึ่งผู้เข้าร่วมการประชุมฯ ได้ แสดงความคิดเห็นและปรับวิสัยทัศน์และยุทธศาสตร์การพัฒนาองค์กรปกครองส่วนท้องถิ่นในเขตจังหวัด (พ.ศ.2561 – 2564) ดังนี้

วิสัยทัศน์ “ยกระดับคุณภาพชีวิต รักษาสิ่งแวดล้อม พร้อมพัฒนาทุนสังคม ส่งเสริมแหล่งเศรษฐกิจชุมชน พัฒนาคมน้ำผลไม้ให้เข้มแข็ง ด้วยนวัตกรรมและเทคโนโลยี”

- ยุทธศาสตร์ที่ 1 พัฒนาคุณภาพชีวิต ทุนทางสังคม และชุมชนให้เข้มแข็ง
- ยุทธศาสตร์ที่ 2 ส่งเสริมสนับสนุนกิจกรรมด้านคุณภาพสิ่งแวดล้อม
- ยุทธศาสตร์ที่ 3 ส่งเสริมเศรษฐกิจและการท่องเที่ยวชุมชน
- ยุทธศาสตร์ที่ 4 พัฒนาคมน้ำผลไม้ดีของสังคม

และกำหนดกรอบในการประสานโครงการพัฒนาขององค์กรปกครองส่วนท้องถิ่น รวม 3 ประเภท ได้แก่

- 1) ประเภทโครงสร้างพื้นฐาน
- 2) ประเภทการจัดการทรัพยากรธรรมชาติและสิ่งแวดล้อม
- 3) ประเภทพัฒนาคุณภาพชีวิต เศรษฐกิจ และสังคม

1.4.1 แผนผังยุทธศาสตร์การพัฒนาขององค์กรปกครองส่วนท้องถิ่นในเขตจังหวัด (พ.ศ.2561 - 2564)

วิสัยทัศน์

ยกระดับคุณภาพชีวิต รักษาสิ่งแวดล้อม พร้อมพัฒนาทุนสังคม ส่งเสริมแหล่งเศรษฐกิจชุมชน พัฒนาคนสู่พลเมืองให้เข้มแข็ง ด้วยนวัตกรรมและเทคโนโลยี

ยุทธศาสตร์การพัฒนา

ยุทธศาสตร์ที่ 1
พัฒนาคุณภาพชีวิต
ทุนทางสังคม และ
ชุมชนให้เข้มแข็ง

ยุทธศาสตร์ที่ 2
ส่งเสริมและสนับสนุน
กิจกรรมด้านคุณภาพ
สิ่งแวดล้อม

ยุทธศาสตร์ที่ 3
ส่งเสริมเศรษฐกิจและการ
ท่องเที่ยวชุมชน

ยุทธศาสตร์ที่ 4
พัฒนาคนให้เป็น
พลเมืองที่ดีของสังคม

กลยุทธ์/แนวทางการพัฒนา

1. พัฒนาโครงข่ายโครงสร้างพื้นฐานระบบสาธารณูปโภค สาธารณูปการ
2. พัฒนาคุณภาพชีวิต และส่งเสริมการเข้าถึงบริการสาธารณสุข
3. รมรงค์ ป้องกัน แก้ไขปัญหายาเสพติด และความปลอดภัยภัยในชีวิตและทรัพย์สิน
4. พัฒนาเครือข่ายแลกเปลี่ยนเรียนรู้ วิถีวัฒนธรรม ประเพณี
5. ส่งเสริมความเข้มแข็งของสถาบันครอบครัว
6. นำนวัตกรรมและเทคโนโลยีมาใช้ในการขับเคลื่อนยุทธศาสตร์

1. ส่งเสริมสร้างจิตสำนึกมีส่วนร่วมและกระตุ้นจิตสำนึกใส่ใจสิ่งแวดล้อม
2. สนับสนุนเครือข่ายและส่งเสริมกิจกรรมเฝ้าระวังแก้ไขปัญหาสิ่งแวดล้อม
3. ส่งเสริมการลดใช้สารเคมีและส่งเสริมการใช้ปุ๋ยชีวภาพในภาคการเกษตร
4. ส่งเสริมการบริหารจัดการขยะครัวเรือนและรณรงค์การเลือกใช้ผลิตภัณฑ์เป็นมิตรต่อสิ่งแวดล้อม
5. รณรงค์เฝ้าระวังปัญหาสิ่งแวดล้อม และสร้างความตระหนักการบังคับใช้กฎหมายสิ่งแวดล้อมของท้องถิ่น
6. ประสานและพัฒนากิจการบำบัดระบบชลประทานขนาดเล็กเพื่อแก้ไขปัญหาสิ่งแวดล้อม
7. ส่งเสริมอุตสาหกรรมสีเขียว และกิจกรรมร่วมระหว่างโรงงานอุตสาหกรรมกับชุมชน
8. นำนวัตกรรมและเทคโนโลยีมาใช้ในการขับเคลื่อนยุทธศาสตร์

1. ส่งเสริมกิจกรรม และการประชาสัมพันธ์ แหล่งท่องเที่ยว
2. ส่งเสริมการกระตุ้นเศรษฐกิจ และพัฒนาการตลาดสำหรับสินค้าทางการเกษตรและผลิตภัณฑ์ชุมชน
3. ส่งเสริมความเข้มแข็งกลุ่มอาชีพตามหลักปรัชญาของเศรษฐกิจพอเพียง
4. นำนวัตกรรมและเทคโนโลยีใช้ในการขับเคลื่อนยุทธศาสตร์

1. ส่งเสริมการมีส่วนร่วมในการจัดทำข้อมูลและแผนงานในการพัฒนาคน
2. เสริมสร้างคุณธรรมจริยธรรมและการปกครองระบบประชาธิปไตย ตามหลักธรรมาภิบาล
3. ส่งเสริมภาคพลเมืองและประชาสังคม ให้มีส่วนร่วมในการติดตามประเมินผลและการแลกเปลี่ยนเรียนรู้ของชุมชนในทุกระดับ
4. นำนวัตกรรมและเทคโนโลยีมาใช้ในการขับเคลื่อนยุทธศาสตร์

2. ยุทธศาสตร์ขององค์กรปกครองส่วนท้องถิ่น
- 2.1 ยุทธศาสตร์ขององค์การบริหารส่วนตำบลลาดตะเคียน

ยุทธศาสตร์ที่ 1 การพัฒนาระบบโครงสร้างพื้นฐาน

◆ พันธกิจ :

- 1) พัฒนาการคมนาคมขนส่งให้มีความสะดวกและปลอดภัย
- 2) พัฒนาโครงสร้างพื้นฐานรวมทั้งระบบสาธารณูปโภค และสาธารณูปการให้ได้มาตรฐานและทั่วถึง
- 3) พัฒนาแหล่งน้ำ ลำห้วย คูคลอง ใช้ในการอุปโภค-บริโภค การเกษตรและอุตสาหกรรม

◆ เป้าประสงค์ :

1. เพื่อพัฒนาการคมนาคมขนส่ง
2. เพื่อพัฒนาระบบสาธารณูปโภคและระบบสาธารณูปการ
3. เพื่อส่งเสริม อนุรักษ์ พื้นฟูแหล่งน้ำเพื่อการอุปโภค-บริโภค การเกษตร และอุตสาหกรรมให้ได้มาตรฐานและเพียงพอ
4. เพื่อพัฒนา ลำห้วย คูคลองและระบบระบายน้ำ
5. เพื่อให้มีน้ำอุปโภค-บริโภคที่เพียงพอของประชาชน
6. เพื่อให้สิ่งปลูกสร้างมีความปลอดภัยเป็นระเบียบตามผังเมืองท้องถิ่นกำหนด

เป้าประสงค์	ตัวชี้วัดระดับเป้าประสงค์
1. เพื่อพัฒนาการคมนาคมขนส่ง	1. ร้อยละของการพัฒนาระบบคมนาคม ถนน ท่อระบายน้ำ ให้มีความครอบคลุมพื้นที่ตามความเหมาะสม
2. เพื่อพัฒนาระบบสาธารณูปโภคและระบบสาธารณูปการ	2. ร้อยละของการพัฒนาระบบสาธารณูปโภค คือ ระบบไฟฟ้า ระบบประปา และขยายเขตโทรคมนาคมให้ครอบคลุม ทั่วถึงทุกพื้นที่
3. เพื่อส่งเสริม อนุรักษ์ พื้นฟูแหล่งน้ำเพื่อการอุปโภค-บริโภค การเกษตร และอุตสาหกรรมให้ได้มาตรฐานและเพียงพอ	3. ร้อยละของการพัฒนาระบบระบายน้ำ ลำห้วย คูคลอง และแหล่งน้ำ เพื่อการเกษตร
4. เพื่อพัฒนา ลำห้วย คูคลองและระบบระบายน้ำ	4. จำนวนแหล่งน้ำที่ได้รับการปรับปรุงเพิ่มขึ้น
5. เพื่อให้มีน้ำอุปโภค-บริโภคที่เพียงพอของประชาชน	5. จำนวนประชาชนที่มีน้ำอุปโภค-บริโภคที่เพียงพอและทั่วถึง
6. เพื่อให้สิ่งปลูกสร้างมีความปลอดภัยเป็นระเบียบตามผังเมืองท้องถิ่นกำหนด	6. ร้อยละของประชาชนที่ได้ขออนุญาตก่อสร้างอาคารและสิ่งปลูกสร้างตามกฎหมาย

◆ แนวทางการพัฒนา

แนวทางที่ 1 การพัฒนาคมนาคมขนส่ง

แนวทางที่ 2 การพัฒนาระบบสาธารณูปโภคและสาธารณูปการ

แนวทางที่ 3 การพัฒนาระบบการวางผังเมือง

แนวทางการพัฒนา	ตัวชี้วัดแนวทางการพัฒนา
<p>1) การคมนาคมขนส่ง</p> <p>1.1 ก่อสร้าง ปรับปรุง ซ่อมแซมเส้นทางคมนาคม เช่น ถนนลาดยาง ถนนคอนกรีตเสริมเหล็ก ถนนลูกรัง ถนนดินเพื่อการเกษตรให้มีคุณภาพดีอยู่เสมอ</p> <p>1.2 ก่อสร้าง ปรับปรุง ซ่อมแซมรางระบายน้ำ ท่อระบายน้ำ ท่อเหลี่ยมสะพาน ทางเท้า</p>	<p>1. จำนวนถนน คสล./ถนนแอสฟัลติกส์/ถนนลูกรังที่ได้รับการก่อสร้างเพิ่มขึ้น</p> <p>2. จำนวนถนน คสล./ถนนแอสฟัลติกส์/ถนนลูกรังที่ได้รับการปรับปรุงซ่อมแซม</p> <p>3. จำนวนท่อระบายน้ำ/รางระบายน้ำ ที่ได้รับการก่อสร้างเพิ่มขึ้นและปรับปรุงซ่อมแซม</p> <p>4. จำนวนสะพานทาง/ทางเท้า ที่ได้รับการก่อสร้างเพิ่มขึ้นและปรับปรุงซ่อมแซม</p> <p>5. จำนวนสัญญาแม่โจวจจร ไฟกระพริบ ป้ายจจรจร ป้ายเตือน ที่ได้รับการติดตั้ง</p> <p>6. จำนวนประชาชนที่ได้รับประโยชน์จากการก่อสร้างถนน</p>
<p>2) การพัฒนาระบบสาธารณูปโภคและสาธารณูปการ</p> <p>2.1 พัฒนาและปรับปรุงระบบไฟฟ้าระบบสื่อสารโทรคมนาคมให้มีคุณภาพดีขึ้น</p> <p>2.2 ก่อสร้าง ซ่อมแซมและปรับปรุงระบบประปาหมู่บ้าน</p> <p>2.3 การพัฒนาแหล่งน้ำเพื่อการเกษตร เพื่ออุปโภคและบริโภค</p> <p>2.4 ขุดเจาะบ่อบาดาล/บ่อน้ำตื้น</p> <p>2.5 ก่อสร้าง ปรับปรุง ซ่อมแซมฝายน้ำล้น ฝายชะลอน้ำ</p>	<p>1. ร้อยละของการพัฒนาระบบสาธารณูปโภค คือ ระบบไฟฟ้า ระบบประปา และขยายเขตโทรคมนาคมให้ครอบคลุม ทั้งถึงทุกพื้นที่</p> <p>2. ร้อยละของครัวเรือนที่มีไฟฟ้าใช้</p> <p>3. จำนวนหมู่บ้านที่ได้รับการติดตั้ง/ซ่อมแซมไฟฟ้าสาธารณะให้ใช้งานได้ดีทุกแห่ง</p> <p>4. จำนวนระบบประปาที่ได้รับการขยายเขต ก่อสร้าง บำรุงรักษาเพิ่มมากขึ้น</p> <p>5. จำนวนของลำคลอง คู ห้วย หนอง บึง ที่ได้รับการขุดลอก กำจัดวัชพืชและดินโคลน</p> <p>6. ร้อยละของครัวเรือนที่มีน้ำอุปโภค บริโภคอย่างทั่วถึงสะอาดและปลอดภัย</p> <p>7. จำนวนครัวเรือนที่ได้รับประโยชน์จากการพัฒนาแหล่งน้ำ</p> <p>8. จำนวนพื้นที่ทางการเกษตรที่ได้รับประโยชน์จากการพัฒนาแหล่งน้ำ</p> <p>9. จำนวนบ่อบาดาล/บ่อน้ำตื้นที่ขุดเจาะ</p> <p>10. ร้อยละของประชาชนที่ได้รับประโยชน์จากการก่อสร้างฝายน้ำล้น ฝายชะลอน้ำ</p>
<p>3) การพัฒนาระบบการวางผังเมือง</p> <p>3.1 การจัดทำผังเมืองและพัฒนาเมืองน่าอยู่</p>	<p>1. ร้อยละของกลุ่มเป้าหมายที่มีความรู้เกี่ยวกับกฎหมายควบคุมอาคาร</p> <p>2. ร้อยละของสิ่งปลูกสร้างที่ถูกต้องตามระเบียบผังเมือง</p> <p>3. มีการจัดวาง จัดทำ และดำเนินการผังเมืองรวม</p> <p>4. จำนวนโครงการในการวางแผนและปรับปรุงผังเมืองรวมมีมาตรฐานเพิ่มขึ้น</p>

◆ หน่วยงานรับผิดชอบ : กองช่าง

◆ ความเชื่อมโยง :

1. ยุทธศาสตร์จังหวัดปราจีนบุรี :

ยุทธศาสตร์ที่ 1 ยกระดับการพัฒนาภาคอุตสาหกรรมด้วยนวัตกรรมสู่อุตสาหกรรมสีเขียว

2. ยุทธศาสตร์การพัฒนาขององค์กรปกครองส่วนท้องถิ่นเขตจังหวัดปราจีนบุรี :

ยุทธศาสตร์ที่ 1 พัฒนาคุณภาพชีวิต ทู่นทางสังคม และชุมชนให้เข้มแข็ง

ยุทธศาสตร์ที่ 2

การพัฒนาและส่งเสริมอาชีพตามหลักปรัชญาเศรษฐกิจพอเพียง

1. พันธกิจ

- 1) ส่งเสริมสนับสนุนพัฒนาแหล่งทุนเพื่อการผลิตด้านการเกษตร
- 2) ส่งเสริมและสนับสนุนการถ่ายทอดเทคโนโลยีด้านการเกษตรเพื่อเพิ่มผลผลิตและลดต้นทุนเพื่อการเกษตร
- 3) ส่งเสริมสนับสนุนการพัฒนาอาชีพ ฝึกอบรมอาชีพ เพื่อนำไปสู่เศรษฐกิจชุมชนยั่งยืน
- 4) ส่งเสริมให้ประชาชนได้รับความรู้ความเข้าใจและนำหลักปรัชญาเศรษฐกิจพอเพียงมาใช้ในการดำเนินชีวิต

2. เป้าประสงค์

1. เพื่อส่งเสริมและสนับสนุนสร้างความเข้มแข็งแก่กลุ่มเกษตรกรและกลุ่มอาชีพต่างๆ ในท้องถิ่น
2. เพื่อส่งเสริมและสนับสนุนการขับเคลื่อนระบบเกษตรกรรมยั่งยืนสู่อาหารเพื่อสุขภาพของชุมชน
3. เพื่อส่งเสริมและสนับสนุนให้ประชาชนมีรายได้เพิ่มอย่างยั่งยืนและลดค่าใช้จ่าย
4. เพื่อส่งเสริมและสนับสนุนการพัฒนาอาชีพ ฝึกอบรมอาชีพเพื่อนำไปสู่เศรษฐกิจชุมชนยั่งยืน
5. เพื่อส่งเสริมและสนับสนุนให้ประชาชนมีความรู้ เข้าใจและนำหลักปรัชญาเศรษฐกิจพอเพียงมาใช้ในการดำเนินชีวิตอย่างถูกต้อง

เป้าประสงค์	ตัวชี้วัดเป้าประสงค์
1. เพื่อส่งเสริมและสนับสนุนสร้างความเข้มแข็งแก่กลุ่มเกษตรกรและกลุ่มอาชีพต่างๆ ในท้องถิ่น	1. ร้อยละของกลุ่มเกษตรกรและกลุ่มอาชีพที่มีความเข้มแข็งขึ้น
2. เพื่อส่งเสริมและสนับสนุนการขับเคลื่อนระบบเกษตรกรรมยั่งยืนสู่อาหารเพื่อสุขภาพของชุมชน	- จำนวนกิจกรรมตามโครงการขับเคลื่อนระบบเกษตรกรรมยั่งยืนสู่อาหารเพื่อสุขภาพของชุมชน
3. เพื่อส่งเสริมและสนับสนุนให้ประชาชนมีรายได้เพิ่มอย่างยั่งยืนและลดค่าใช้จ่าย	- จำนวนแหล่งเรียนรู้ทางการเกษตร เพื่อส่งเสริม การฝึกอบรม การประกอบอาชีพและขยายผลตามแนวคิดเศรษฐกิจพอเพียง
4. เพื่อส่งเสริมและสนับสนุนการพัฒนาอาชีพ ฝึกอบรมอาชีพเพื่อนำไปสู่เศรษฐกิจชุมชนยั่งยืน	- ร้อยละของกลุ่มอาชีพ/กลุ่มสตรีแม่บ้านให้มีอาชีพเสริมเพิ่มรายได้ให้ครัวเรือน
5. เพื่อส่งเสริมและสนับสนุนให้ประชาชนมีความรู้ เข้าใจและนำหลักปรัชญาเศรษฐกิจพอเพียงมาใช้ในการดำเนินชีวิตอย่างถูกต้อง	- ร้อยละของประชาชนที่ได้ดำเนินชีวิตตามแนวทางปรัชญาเศรษฐกิจพอเพียง

เป้าประสงค์	ตัวชี้วัดเป้าประสงค์
9. เพื่อช่วยเหลือประชาชนได้รับการสงเคราะห์และพัฒนาคุณภาพชีวิตให้ดีขึ้น	10. จำนวนเด็กและเยาวชนมีการออกกำลังกายด้วยการเล่นกีฬา
10. เพื่อป้องกันและลดอุบัติเหตุทางถนนช่วงเทศกาล	11. จำนวนประชาชน สืบทอด พื้นฟู อนุรักษ์ศิลปะ วัฒนธรรม ประเพณี แหล่งเรียนรู้ ภูมิปัญญาท้องถิ่นและปรัชญาชาวบ้านในชุมชนท้องถิ่นให้คงอยู่สืบไป
11. ส่งเสริมการป้องกันและบรรเทาสาธารณภัย	12. ร้อยละของประชาชนที่มีความปลอดภัยในชีวิตและทรัพย์สิน
12. สนับสนุนการจัดสวัสดิการชุมชน	13. จำนวนครั้งของการจัดกิจกรรม/โครงการด้านป้องกันและบรรเทาสาธารณภัย
	14. ร้อยละของความพึงพอใจของผู้ที่ได้รับการช่วยเหลือด้านการป้องกันและบรรเทาสาธารณภัย
	15. ร้อยละความพึงพอใจของผู้ที่ได้รับการช่วยเหลือด้านการป้องกันและบรรเทาสาธารณภัย
	16. จำนวนกองทุนสวัสดิการชุมชน

3. แนวทางการพัฒนา

แนวทางที่ 1 การพัฒนาคุณภาพชีวิต

แนวทางที่ 2 การพัฒนาระบบการศึกษา

แนวทางที่ 3 การส่งเสริมศาสนา วัฒนธรรม ประเพณี กีฬา และนันทนาการ

แนวทางที่ 4 การพัฒนาสุขภาพ พลานามัย

แนวทางการพัฒนา	ตัวชี้วัดระดับกลยุทธ์
<p>3.1 การพัฒนาคุณภาพชีวิต</p> <p>3.1.1 ส่งเสริมและพัฒนาคุณภาพชีวิตเด็ก สตรี คนชรา คนพิการ และผู้ด้อยโอกาส</p> <p>3.1.2 สนับสนุนมาตรการป้องกันปราบปรามอาชญากรรมและยาเสพติดทุกประเภท</p> <p>3.1.3 สนับสนุนและสนับสนุนการดำเนินงานด้านความมั่นคง ความปลอดภัยในชีวิตและทรัพย์สินรวมทั้งการสงเคราะห์ผู้ประสบภัยพิบัติและสาธารณภัยต่างๆ</p> <p>3.1.4 การป้องกันและบรรเทาสาธารณภัย</p>	<p>1. จำนวนผู้สูงอายุ คนพิการและผู้ป่วยเอดส์ที่ได้รับการสงเคราะห์เบี้ยยังชีพ</p> <p>2. ร้อยละของการจัดสวัสดิการและสงเคราะห์ให้กับประชาชน</p> <p>3. จำนวนผู้สูงอายุ ผู้พิการและผู้ป่วยเอดส์ที่ได้รับการสงเคราะห์เบี้ยยังชีพ</p> <p>4. จำนวนโครงการ/กิจกรรมที่ป้องกันปราบปรามอาชญากรรมและยาเสพติดทุกประเภท</p> <p>5. จำนวนโครงการ/กิจกรรมด้านการป้องกันและ ลดอุบัติเหตุจากรถทางเทศกาล</p> <p>6. ร้อยละของครัวเรือนที่ได้รับการป้องกันและบรรเทาสาธารณภัย</p> <p>7. ร้อยละของประชาชนที่ได้รับการช่วยเหลือจากการประสบสาธารณภัย</p> <p>8. ร้อยละของหมู่บ้านเสี่ยงภัยได้รับการส่งเสริมการป้องกันและแก้ไขปัญหาสาธารณภัย</p> <p>9. ร้อยละของอาสาสมัครป้องกันภัยฝ่ายพลเรือนต่อประชากรทั้งหมด</p>
<p>3.2 การพัฒนาระบบการศึกษา</p> <p>3.2.1 ส่งเสริมและพัฒนาระบบการศึกษาของศูนย์พัฒนาเด็กเล็ก</p> <p>3.2.2 ส่งเสริมการศึกษาขั้นพื้นฐานและการศึกษาตลอดชีพโดยทั่วถึง</p>	<p>1. จำนวนครั้งในการจัดทำกิจกรรม/โครงการเพื่อการพัฒนาทางด้านร่างกาย อารมณ์ สังคมดีขึ้น</p> <p>2. จำนวนสถาน ศึกษาที่ให้ความรู้กับประชาชนทั้งในและนอกระบบ</p> <p>3. จำนวนโครงการ/กิจกรรมส่งเสริมพัฒนาศูนย์ฯ ทั้ง 6 ด้าน</p> <p>4. ร้อยละของการส่งเสริมและสนับสนุนให้ประชาชนได้รับโอกาสทางการศึกษาและแหล่งเรียนรู้</p>

แนวทางการพัฒนา	ตัวชี้วัดระดับกลยุทธ์
<p>3.3 ศาสนา วัฒนธรรม ประเพณี กีฬา และ นันทนาการ</p> <p>3.3.1 ส่งเสริม พื้นฟูและอนุรักษ์ศาสนา ศิลปะ วัฒนธรรม จารีตประเพณี ภูมิปัญญาท้องถิ่นและปราชญ์ชาวบ้าน</p> <p>3.3.2 ส่งเสริมและสนับสนุนการกีฬาและ นันทนาการ</p>	<ol style="list-style-type: none"> 1. ร้อยละของประชาชนที่เข้าร่วมกิจกรรมประเพณีท้องถิ่น 2. จำนวนโครงการ/กิจกรรมที่ดำเนินงานส่งเสริมและอนุรักษ์วัฒนธรรม ประเพณีท้องถิ่นไทย 3. จำนวนโครงการ/กิจกรรมส่งเสริมอนุรักษ์พระพุทธศาสนา 4. จำนวนแหล่งเรียนรู้ภูมิปัญญาท้องถิ่น 5. จำนวนครั้งที่จัดการแข่งขันกีฬา
<p>3.4 การพัฒนาสุขภาพ พละนาามัย</p> <p>3.4.1 ส่งเสริมการสาธารณสุข การสร้าง สุขภาพและป้องกันโรคติดต่อ เช่น โรค ไข้เลือดออก โรคพิษสุนัขบ้า เป็นต้น</p> <p>3.4.2 พัฒนาและส่งเสริมมาตรการอาหาร สะอาดและปลอดภัย</p> <p>3.4.3 สนับสนุนด้านสาธารณสุขมูลฐาน</p> <p>3.4.4 ส่งเสริมสุขภาพชุมชน</p> <p>3.4.5 งานควบคุมโรคเอดส์</p>	<ol style="list-style-type: none"> 1. ร้อยละของการส่งเสริมสุขภาพอนามัยของประชาชนและการป้องกัน รักษาควบคุมโรคระบาด 2. จำนวนศูนย์สาธารณสุขมูลฐานที่ได้รับการสนับสนุน 3. ร้อยละของประชาชนที่ได้รับบริการด้านสุขภาพอนามัย 4. ร้อยละของการณรงค์ให้ประชาชนได้รับความคุ้มครองด้านสุขภาพ 5. จำนวนผู้ติดเชื้อที่ได้รับการช่วยเหลือ

◆ หน่วยงานรับผิดชอบ : สำนักปลัด กองการศึกษาฯ

◆ ความเชื่อมโยง :

1. ยุทธศาสตร์จังหวัดปราจีนบุรี :

ยุทธศาสตร์ที่ 5 ส่งเสริมการพัฒนาสังคมและการบริหารจัดการทรัพยากรธรรมชาติและสิ่งแวดล้อม อย่างมีคุณภาพ มั่นคง และสมดุล

2. ยุทธศาสตร์การพัฒนาขององค์กรปกครองส่วนท้องถิ่นเขตจังหวัดปราจีนบุรี :

ยุทธศาสตร์ที่ 4 พัฒนาคมนให้เป็นพลเมืองที่ดีของสังคม

ยุทธศาสตร์ที่ 5

การพัฒนาองค์การและการบริหารจัดการบ้านเมืองที่ดี

1. พันธกิจ

- 1) ส่งเสริมและสนับสนุนการปกครองตามระบอบประชาธิปไตยอันมีพระมหากษัตริย์ทรงเป็นประมุขรวมทั้งการสร้างความปลอดภัยสงวนฉันทันทีในสังคม
- 2) ส่งเสริมการพัฒนาองค์การและการบริหารตามหลักธรรมาภิบาล (คุณธรรม นิติธรรม คัมภีร์ โปร่งใส การมีส่วนร่วม และรับผิดชอบ)
- 3) ส่งเสริมการมีส่วนร่วมของประชาชนในการพัฒนาตำบล
- 4) สร้างจิตสำนึกการต่อต้านการทุจริตคอร์รัปชัน และสร้างกระบวนการตรวจสอบให้มีความเข้มแข็ง
- 5) พัฒนาศักยภาพขององค์การบริหารส่วนตำบลลาดตะเคียนให้สามารถปฏิบัติงานตามหลักการบริหารจัดการบ้านเมืองที่ดี

2. เป้าประสงค์

1. เพื่อให้ประชาชนมีความจงรักภักดี เทิดทูนสถาบันพระมหากษัตริย์ ปฏิบัติตนตามระบอบประชาธิปไตย และมีความปลอดภัยสงวนฉันทันที
2. เพื่อพัฒนาระบบการบริหารจัดการที่ดีมีประสิทธิภาพตามหลักการบริหารจัดการบ้านเมืองที่ดี
3. เพื่อพัฒนาและส่งเสริมความรู้ความเข้าใจในด้านการเมือง การบริหาร และการปกครองให้กับประชาชน
4. เพื่อสนับสนุนการมีส่วนร่วมในการพัฒนาท้องถิ่นระหว่างภาครัฐกับประชาชนในรูปแบบต่างๆ
5. เพื่อเสริมสร้างการมีส่วนร่วมของประชาชนในการพัฒนาท้องถิ่น
6. เพื่อสร้างจิตสำนึกต่อการทุจริตคอร์รัปชัน และสร้างกระบวนการตรวจสอบให้มีความเข้มแข็ง
7. เพื่อให้ประชาชนได้รับบริการจากองค์การบริหารส่วนตำบลลาดตะเคียนอย่างมีประสิทธิภาพ

เป้าประสงค์	ตัวชี้วัดเป้าประสงค์
1. เพื่อให้ประชาชนมีความจงรักภักดี เทิดทูนสถาบันพระมหากษัตริย์ ปฏิบัติตนตามระบอบประชาธิปไตย และมีความปลอดภัยสงวนฉันทันที	1. จำนวนกิจกรรมที่ดำเนินการเกี่ยวกับการส่งเสริมสนับสนุนการปกครองตามระบอบประชาธิปไตยอันมีพระมหากษัตริย์ทรงเป็นประมุข และการสร้างความปลอดภัยสงวนฉันทันที
2. เพื่อพัฒนาระบบการบริหารจัดการที่ดีมีประสิทธิภาพตามหลักการบริหารจัดการบ้านเมืองที่ดี	2. ผลการประเมินมาตรฐานการปฏิบัติงานผ่านเกณฑ์มาตรฐานจากหน่วยงานภายนอก
3. เพื่อพัฒนาและส่งเสริมความรู้ความเข้าใจในด้านการเมือง การบริหาร และการปกครองให้กับประชาชน	3. จำนวนการให้บริการการบริหารจัดการองค์การที่ดีมีประสิทธิภาพ โปร่งใส ตามหลักการบริหารจัดการบ้านเมืองที่ดีที่เพิ่มขึ้น
4. เพื่อสนับสนุนการมีส่วนร่วมในการพัฒนาท้องถิ่นระหว่างภาครัฐกับประชาชนในรูปแบบต่างๆ	

เป้าประสงค์	ตัวชี้วัดเป้าประสงค์
5. เพื่อเสริมสร้างการมีส่วนร่วมของประชาชนในการพัฒนาท้องถิ่น	4. ร้อยละของประชาชนที่เข้ามามีส่วนร่วมในการพัฒนาท้องถิ่น
6. เพื่อสร้างจิตสำนึกต่อการทุจริตคอร์รัปชัน และสร้างกระบวนการตรวจสอบให้มีความเข้มแข็ง	5. ร้อยละของประชาชนที่เข้าร่วมโครงการต่อต้านทุจริตคอร์รัปชัน
7. เพื่อให้ประชาชนได้รับบริการจากองค์การบริหารส่วนตำบลลาดตะเคียนอย่างมีประสิทธิภาพ	6. ร้อยละของการพัฒนาบุคลากร จัดหาเครื่องมือเครื่องใช้ และสถานที่ปฏิบัติงานได้เพียงพอและมีประสิทธิภาพ

3. แนวทางการพัฒนา

แนวทางที่ 1 การพัฒนาองค์การและการบริหารจัดการบ้านเมืองที่ดี

แนวทางการพัฒนา	ตัวชี้วัดระดับกลยุทธ์
<p>5.1 การพัฒนาองค์การและการบริหารจัดการบ้านเมืองที่ดี</p> <p>5.1.1 บริหารจัดการองค์การให้มีประสิทธิภาพ โปร่งใส ตามหลักการบริหารกิจการบ้านเมืองที่ดี</p> <p>5.1.2 ส่งเสริมการมีส่วนร่วมของประชาชนในการพัฒนาท้องถิ่น ตามระบอบประชาธิปไตยอันมีพระมหากษัตริย์เป็นประมุข</p> <p>5.1.3 ปรับปรุง พัฒนา จัดหาเครื่องมือเครื่องใช้เทคโนโลยีที่ทันสมัย เพื่อเพิ่มประสิทธิภาพในการปฏิบัติราชการและการให้บริการประชาชน</p> <p>5.1.4 ส่งเสริมและพัฒนาบุคลากรท้องถิ่นให้มีศักยภาพและประสิทธิภาพในการปฏิบัติราชการ</p> <p>5.1.5 ส่งเสริม สนับสนุนการพัฒนาประชาธิปไตยภาคพลเมือง การพัฒนาศักยภาพผู้นำชุมชนและประชาชนทั่วไป</p> <p>5.1.6 เสริมสร้าง พัฒนาและบูรณาการมีส่วนร่วมของประชาชนในการพัฒนาท้องถิ่น</p>	<p>1. ร้อยละของการเฉลิมฉลองในวันสำคัญของสถาบันชาติสถาบันพระมหากษัตริย์และรัฐพิธีต่างๆ</p> <p>2. จำนวนการให้บริการ การบริหารจัดการองค์การที่มีประสิทธิภาพ โปร่งใส ตามหลักการบริหารกิจการบ้านเมืองที่ดีที่เพิ่มขึ้น</p> <p>3. จำนวนประชาชนที่มีส่วนร่วมในการพัฒนาท้องถิ่น ตามระบอบประชาธิปไตยอันมีพระมหากษัตริย์เป็นประมุข</p> <p>4. จำนวนเครื่องมือเครื่องใช้ เทคโนโลยีที่ทันสมัย ที่สามารถเพิ่มประสิทธิภาพในการปฏิบัติราชการและการให้บริการประชาชนที่เพิ่มขึ้น</p> <p>5. จำนวนบุคลากรของหน่วยงานที่ได้รับการอบรมเพิ่มพูนความรู้ในการปฏิบัติงาน</p> <p>6. จำนวนประชาชนที่ส่งเสริม สนับสนุนการพัฒนาประชาธิปไตยภาคพลเมือง การพัฒนาศักยภาพผู้นำชุมชน และประชาชนทั่วไป</p> <p>7. ร้อยละของการส่งเสริมประชาธิปไตยและการมีส่วนร่วม</p> <p>8. ร้อยละของผู้ไปใช้สิทธิ์เลือกตั้ง</p> <p>9. จำนวนประชาชนที่เข้าร่วมกิจกรรมส่งเสริมการปกครองระบอบประชาธิปไตย</p> <p>10. ร้อยละของประชาชนที่เข้าร่วมเวทีประชุมประชาคม</p>

◆ หน่วยงานรับผิดชอบ : สำนักปลัด

◆ ความเชื่อมโยง :

1. ยุทธศาสตร์จังหวัดปราจีนบุรี :

ยุทธศาสตร์ที่ 5 ส่งเสริมการพัฒนาสังคมและการบริหารจัดการทรัพยากรธรรมชาติและสิ่งแวดล้อมอย่างมีคุณภาพมั่นคง

2. ยุทธศาสตร์การพัฒนาขององค์กรปกครองส่วนท้องถิ่นในเขตจังหวัดปราจีนบุรี :

ยุทธศาสตร์ที่ 4 พัฒนาคอนให้เป็นพลเมืองดีของสังคม

1.1 “วิสัยทัศน์ลาดตะเคียนเมืองน่าอยู่ “เขตชุมชนธรรม มุ่งสู่อุตสาหกรรม ก้าวนำการศึกษา พัฒนาสิ่งแวดล้อม น้อมนำพอเพียง”

<p>2.2 ยุทธศาสตร์ ยุทธศาสตร์ที่ 1 การพัฒนาระบบ โครงสร้างพื้นฐาน</p>	<p>ยุทธศาสตร์ที่ 2 การพัฒนาอาชีพตาม หลักปรัชญาเศรษฐกิจ พอเพียง</p>	<p>ยุทธศาสตร์ที่ 3 การพัฒนาสังคม สุขภาพอนามัย การศึกษา ศาสนา วัฒนธรรม ประเพณี การกีฬาและนันทนาการ</p>	<p>ยุทธศาสตร์ที่ 4 การพัฒนา ทรัพยากร ธรรมชาติและ สิ่งแวดล้อม</p>	<p>ยุทธศาสตร์ที่ 5 การพัฒนาองค์การและ การบริหารจัดการ บ้านเมืองที่ดี</p>
<p>2.3 เป้าประสงค์</p> <p>1. เพื่อพัฒนาการ คมนาคมขนส่ง</p> <p>2. เพื่อพัฒนาระบบ สาธารณูปโภคและ ระบบสาธารณูปการ</p> <p>3. เพื่อส่งเสริม อนุรักษ์ ฟื้นฟูแหล่งน้ำเพื่อการ อุปโภค-บริโภค การเกษตร และ อุตสาหกรรมให้ได้ มาตรฐานและเพียงพอ</p> <p>4. เพื่อพัฒนา ลำห้วย คูคลองและระบบ ระบายน้ำ</p> <p>5. เพื่อให้มีน้ำอุปโภค- บริโภคที่เพียงพอของ ประชาชน</p> <p>6. เพื่อให้สิ่งปลูกสร้างมี ความปลอดภัยเป็น ระเบียบตามผังเมือง ท้องถิ่นกำหนด</p>	<p>1) เพื่อส่งเสริมและ สนับสนุนสร้างความ เข้มแข็งแก่กลุ่ม เกษตรกรและกลุ่ม อาชีพต่างๆ ในท้องถิ่น</p> <p>2) เพื่อส่งเสริมและ สนับสนุนการขับเคลื่อน ระบบเกษตรกรรม ยั่งยืนสู่อาหารเพื่อสุข ภาวะของชุมชน</p> <p>3) เพื่อส่งเสริมและ สนับสนุนให้ประชาชน มีรายได้เพิ่มอย่างยั่งยืน และลดค่าใช้จ่าย</p> <p>4) เพื่อส่งเสริมและ สนับสนุนการพัฒนา อาชีพ ฝึกอบรมอาชีพ เพื่อนำไปสู่เศรษฐกิจ ชุมชนยั่งยืน</p> <p>5) เพื่อส่งเสริมและ สนับสนุนให้ประชาชน มีความรู้ เข้าใจและนำ หลักปรัชญาเศรษฐกิจ พอเพียงมาใช้ในการ ดำเนินชีวิตอย่างถูกต้อง</p>	<p>1) ส่งเสริมให้ประชาชนมีคุณภาพ ชีวิตที่ดี</p> <p>2) เพื่อพัฒนาศูนย์พัฒนาเด็กเล็กให้ มีคุณลักษณะที่พึงประสงค์ให้ได้ตาม เกณฑ์มาตรฐาน</p> <p>3) เพื่อพัฒนาทางการศึกษาของ ประชาชนมีโอกาสได้เรียนรู้ตลอด ชีวิต</p> <p>4) เพื่อสืบทอดศิลปวัฒนธรรม ประเพณีท้องถิ่นให้อยู่สืบไป</p> <p>5) ส่งเสริมให้นักเรียนได้รับการ พัฒนาอย่างเต็มศักยภาพ</p> <p>6) เพื่อให้ประชาชนมีสุขภาพ แข็งแรง</p> <p>7) เพื่อให้เด็กและเยาวชนมีอุปกรณ์ กีฬาได้ออกกำลังกายและห่างไกลยา เสพติด</p> <p>8) ชุมชนมีความเข้มแข็งห่างไกลยา เสพติด</p> <p>9) เพื่อให้ประชาชนมีสนามกีฬาและ นันทนาการได้ออกกำลังกาย</p> <p>10) เพื่อช่วยเหลือประชาชนได้รับ การสงเคราะห์และพัฒนาคุณภาพ ชีวิตให้ดีขึ้น</p> <p>11) เพื่อป้องกันและลดอุบัติเหตุทาง ถนนช่วงเทศกาล</p> <p>12) ส่งเสริมการป้องกันและบรรเทา สาธารณภัย</p> <p>13) สนับสนุนการจัดสวัสดิการ ชุมชน</p>	<p>1) เพื่อคุ้มครอง ดูแลและบำรุง รักษาแหล่งน้ำ ตามธรรมชาติ ทรัพยากรป่าไม้ และสัตว์ป่า</p> <p>2) เพื่อให้ชุมชน มีทรัพยากร ธรรมชาติและ สิ่งแวดล้อมที่ สมดุลและยั่งยืน</p> <p>3) เพื่ออนุรักษ์ ฟื้นฟู สร้างจิต สำนึกรักและ หวงแหน ทรัพยากรธรรม ชาติและ สิ่งแวดล้อมใน ชุมชน</p> <p>4) เพื่อให้ ประชาชนมีส่วน ร่วมในการ บริหารจัดการ ทรัพยากร ธรรมชาติและ สิ่งแวดล้อม</p> <p>5) เพื่อการ บริหารจัดการ ด้านขยะมูลฝอย</p>	<p>1) เพื่อให้ประชาชนมีความ จงรักภักดี เทิดทูนสถาบัน พระมหากษัตริย์ ปฏิบัติตน ตามระบอบประชาธิปไตย และมีความปรองดอง สมานฉันท์</p> <p>2) เพื่อพัฒนาระบบการ บริหารจัดการที่ดีมี ประสิทธิภาพตามหลัก การ บริหารจัดการบ้านเมืองที่ดี</p> <p>3) เพื่อพัฒนาและส่งเสริม ความรู้ความเข้าใจในด้านการ เมือง การบริหาร และ การปกครองให้กับ ประชาชน</p> <p>4) เพื่อสนับสนุนการมีส่วน ร่วมในการพัฒนาท้องถิ่น ระหว่างภาครัฐกับ ประชาชนในรูปแบบต่างๆ</p> <p>5) เพื่อเสริมสร้างการมีส่วน ร่วมของประชาชนในการ พัฒนาท้องถิ่น</p> <p>6) เพื่อสร้างจิตสำนึกต่อ การทุจริตคอร์รัปชัน และ สร้างกระบวนการ ตรวจสอบให้มีความ เข้มแข็ง</p> <p>7) เพื่อให้ประชาชนได้รับ บริการจากองค์การบริหาร ส่วนตำบลลาดตะเคียน อย่างมีประสิทธิภาพ</p>

2.4 ตัวชี้วัด				
<p>1. ร้อยละของการพัฒนาระบบคมนาคม ถนน ท่อระบายน้ำ ให้ความครอบคลุมพื้นที่ตามความเหมาะสม</p> <p>2. ร้อยละของการพัฒนาระบบสาธารณูปโภค คือ ระบบไฟฟ้า ระบบประปา และขยายเขตโทรคมนาคมให้ครอบคลุมทั่วถึงทุกพื้นที่</p> <p>3. ร้อยละของการพัฒนาระบบระบายน้ำลำห้วย คูคลอง และแหล่งน้ำ เพื่อการเกษตร</p> <p>4. จำนวนแหล่งน้ำที่ได้รับการปรับปรุงเพิ่มขึ้น</p> <p>5. จำนวนประชาชนที่มีน้ำอุปโภค-บริโภคที่เพียงพอและทั่วถึง</p> <p>6. ร้อยละของประชาชนที่ได้ขออนุญาตก่อสร้างอาคารและสิ่งปลูกสร้างตามกฎหมาย</p>	<p>1. ร้อยละของกลุ่มเกษตรกรและกลุ่มอาชีพที่มีความเข้มแข็งขึ้น</p> <p>2. จำนวนกิจกรรมตามโครงการขับเคลื่อนระบบเกษตรกรรมยั่งยืนสู่อาหารเพื่อสุขภาพของชุมชน</p> <p>3. จำนวนแหล่งเรียนรู้ทางด้านเกษตร เพื่อส่งเสริม การฝึกอบรม การประกอบอาชีพและขยายผลตามแนวคิดเศรษฐกิจพอเพียง</p> <p>4. ร้อยละของกลุ่มอาชีพ/กลุ่มสตรีแม่บ้าน ให้มีอาชีพเสริมเพิ่มรายได้ให้ครัวเรือน</p> <p>5. ร้อยละของประชาชนได้ดำเนินชีวิตตามแนวทางปรัชญาเศรษฐกิจพอเพียง</p>	<p>1. จำนวนเด็ก สตรี ผู้สูงอายุ คนพิการ และผู้ด้อยโอกาสทางสังคม ที่ได้รับการช่วยเหลือ ด้านการสงเคราะห์และส่งเสริมให้เด็ก สตรี ผู้สูงอายุ คนพิการ และผู้ด้อยโอกาสทางสังคมดำรงชีวิตได้อย่างปกติสุข</p> <p>2. ร้อยละของเด็กของศูนย์พัฒนาเด็กเล็กที่ได้รับการศึกษาตามมาตรฐาน</p> <p>3. ร้อยละที่เพิ่มขึ้นของหน่วยงานทางการศึกษาที่ได้รับการสนับสนุนดำเนินการประชาชนมีโอกาสเรียนรู้อย่างปลอดภัย</p> <p>4. ร้อยละของประชาชนที่มีส่วนร่วมในการส่งเสริมอนุรักษ์สืบสานประเพณีท้องถิ่น</p> <p>5. จำนวนผู้ที่ได้รับประโยชน์จากการส่งเสริมการจัดบริการสาธารณะและสาธารณสุข</p> <p>6. ร้อยละของประชาชนที่มีสุขภาพดี</p> <p>7. ร้อยละของประชาชนที่ไม่ติดเชื้อจากโรคระบาด</p> <p>8. จำนวนหมู่บ้านปลอดยาเสพติด</p> <p>9. จำนวนพื้นที่เข้าร่วมกิจกรรม/โครงการ อบรมความรู้ป้องกันยาเสพติด</p> <p>10. จำนวนเด็กและเยาวชนมีการออกกำลังกายด้วยการเล่นกีฬา</p> <p>11. จำนวนประชาชน สืบทอด พื้นฟูอนุรักษ์ศิลปะ วัฒนธรรม ประเพณี แหล่งเรียนรู้ ภูมิปัญญาท้องถิ่นและปราชญ์ชาวบ้านในชุมชนท้องถิ่นให้คงอยู่สืบไป</p> <p>12. ร้อยละของประชาชนที่มีความปลอดภัยในชีวิตและทรัพย์สิน</p> <p>13. จำนวนครั้งของการจัดกิจกรรม/โครงการด้านป้องกันและบรรเทาสาธารณภัย</p> <p>14. ร้อยละของความพึงพอใจของผู้ที่ได้รับการช่วยเหลือด้านการป้องกันและบรรเทาสาธารณภัย</p> <p>15. ร้อยละความพึงพอใจของผู้ที่ได้รับการช่วยเหลือด้านการป้องกันและบรรเทาสาธารณภัย</p> <p>16. จำนวนกองทุนสวัสดิการชุมชน</p>	<p>1. จำนวนต้นไม้ที่ปลูกในพื้นที่สาธารณะเพิ่มขึ้น</p> <p>2. จำนวนแหล่งน้ำที่ได้รับการดูแลบำรุงรักษา (ขุดลอก/กำจัดวัชพืช)</p> <p>3. จำนวนเด็ก และเยาวชนเป็นนักเรียน นักอนุรักษ ทรัพยากรธรรมชาติและสิ่งแวดล้อมในชุมชน</p> <p>4. จำนวนหมู่บ้านปลอดขยะ</p> <p>5. จำนวนขยะมูลฝอยที่ลดน้อยลง</p> <p>6. จำนวนสถานที่พักผ่อนหย่อนใจในตำบลเพิ่มขึ้น</p>	<p>1. จำนวนกิจกรรมที่ดำเนินการเกี่ยวกับการส่งเสริมสนับสนุนการปกครองตามระบอบประชาธิปไตยอันมีพระมหากษัตริย์ทรงเป็นประมุข และการสร้างความปรองดองสมานฉันท์</p> <p>2. ผลการประเมินมาตรฐานการปฏิบัติงานผ่านเกณฑ์มาตรฐานจากหน่วยงานภายนอก</p> <p>3. จำนวนการให้บริการบริหารจัดการองค์การที่มีประสิทธิภาพ โปร่งใส ตามหลักการบริหารจัดการบ้านเมืองที่ดีที่เพิ่มขึ้น</p> <p>4. ร้อยละของประชาชนที่เข้ามามีส่วนร่วมในการพัฒนาท้องถิ่น</p> <p>5. ร้อยละของประชาชนที่เข้าร่วมโครงการต่อต้านทุจริตคอร์รัปชัน</p>

2.5 ค่าเป้าหมาย				
1. จำนวนถนน คสล./ถนนแอสฟัลติกส์/ถนนลูกรังที่ได้รับการก่อสร้างเพิ่มขึ้น	1. จำนวนกลุ่มที่ได้รับการสนับสนุนพัฒนาแหล่งทุน	1. ร้อยละของการจัดสวัสดิการและส่งเสริมให้ประชาชน	1. ร้อยละของประชาชนมี	1. ร้อยละของการเฉลิมฉลองในวันสำคัญของสถาบันชาติสถาบันพระมหากษัตริย์และรัฐพิธีต่างๆ
2. จำนวนถนน คสล./ถนนแอสฟัลติกส์/ถนนลูกรังที่ได้รับการปรับปรุงซ่อมแซม	2. จำนวนหมู่บ้านที่ได้รับการสนับสนุนเงินทุนเศรษฐกิจชุมชน	2. จำนวนผู้สูงอายุผู้พิการและผู้ป่วยเอดส์ได้รับการส่งเสริมให้เข้าถึงบริการส่งเสริมสุขภาพ	2. จำนวนผู้สูงอายุผู้พิการและผู้ป่วยเอดส์ได้รับการส่งเสริมให้เข้าถึงบริการส่งเสริมสุขภาพ	2. จำนวนการให้บริการบริหารจัดการองค์กร
3. จำนวนท่อระบายน้ำ/รางระบายน้ำ ที่ได้รับการก่อสร้างเพิ่มขึ้นและปรับปรุงซ่อมแซม	3. จำนวนกลุ่มที่ได้รับการสนับสนุนการขับเคลื่อนระบบเกษตรยั่งยืนสู่อาหารเพื่อสุขภาพของชุมชน	3. จำนวนโครงการ/กิจกรรมที่ป้องกันปราบปรามอาชญากรรมและ ยาเสพติดทุกประเภท	3. จำนวนโครงการ/กิจกรรมด้านการป้องกันและลดอุบัติเหตุจราจรช่วงเทศกาล	3. ร้อยละของการให้บริการบริหารจัดการองค์กรที่เพิ่มขึ้น
4. จำนวนสะพานทาง/ทางเท้าที่ได้รับการก่อสร้างเพิ่มขึ้นและปรับปรุงซ่อมแซม	4. จำนวนกลุ่มปลูกพืชพลังงานทดแทน	4. จำนวนโครงการ / กิจกรรมด้านการป้องกันและลดอุบัติเหตุจราจรช่วงเทศกาล	4. ร้อยละของครัวเรือนที่ได้รับบริการป้องกันและบรรเทาสาธารณภัย	4. ร้อยละของประชาชนที่มีส่วนร่วมในการพัฒนาท้องถิ่นตามระบอบประชาธิปไตยอันมีพระมหากษัตริย์เป็นประมุข
5. จำนวนสัญญาณไฟจราจรไฟกระพริบ ป้ายจราจร ป้ายเตือน ที่ได้รับการติดตั้ง	5. จำนวนโครงการดำเนินโครงการ	5. ร้อยละของครัวเรือนที่ได้รับการป้องกันและบรรเทาสาธารณภัย	5. ร้อยละของประชาชนที่ได้รับบริการส่งเสริมสุขภาพ	5. จำนวนการให้บริการบริหารจัดการองค์กรที่เพิ่มขึ้น
6. จำนวนประชาชนที่ได้รับประโยชน์จากการก่อสร้างถนน	6. จำนวนศูนย์การเรียนรู้เศรษฐกิจพอเพียง	6. ร้อยละของประชาชนที่ได้รับการช่วยเหลือจากการประสบสาธารณภัย	6. ร้อยละของประชาชนที่ได้รับการส่งเสริมสุขภาพ	6. จำนวนประชาชนที่เพิ่มขึ้น
1. ร้อยละของการพัฒนาระบบสาธารณูปโภค คือ ระบบไฟฟ้า ระบบประปา และขยายเขตโทรคมนาคมให้ครอบคลุม ทุกพื้นที่	7. จำนวนกลุ่มอาชีพที่ได้รับการสนับสนุนทักษะในการประกอบอาชีพ	7. ร้อยละของหมู่บ้านเสี่ยงภัยที่ได้รับการส่งเสริมการป้องกันและแก้ไขปัญหาสาธารณภัย	7. ร้อยละของหมู่บ้านเสี่ยงภัยที่ได้รับการส่งเสริมการป้องกันและแก้ไขปัญหาสาธารณภัย	7. ร้อยละของการส่งเสริมสนับสนุนการพัฒนาประชาธิปไตยภาคพลเมือง การพัฒนาศักยภาพผู้นำชุมชน และประชาชนทั่วไป
2. ร้อยละของครัวเรือนที่มีไฟฟ้าใช้	8. จำนวนกลุ่มอาชีพที่ได้รับการพัฒนาผลิตภัณฑ์	8. ร้อยละของอาสาสมัครป้องกันภัยฝ่ายพลเรือนต่อประชากรทั้งหมด	8. ร้อยละของอาสาสมัครป้องกันภัยฝ่ายพลเรือนต่อประชากรทั้งหมด	8. ร้อยละของการส่งเสริมสนับสนุนการพัฒนาประชาธิปไตยภาคพลเมือง การพัฒนาศักยภาพผู้นำชุมชน และประชาชนทั่วไป
3. จำนวนหมู่บ้านที่ได้รับการติดตั้ง/ซ่อมแซมไฟฟ้าสาธารณะให้ใช้งานได้ดีทุกแห่ง	9. จำนวนกลุ่มอาชีพที่ได้รับการพัฒนาระบบการตลาด	9. จำนวนครั้งในการจัดทำกิจกรรม/โครงการเพื่อการพัฒนาทางด้านร่างกาย อารมณ์ สังคมดีขึ้น	9. จำนวนครั้งในการจัดทำกิจกรรม/โครงการเพื่อการพัฒนาทางด้านร่างกาย อารมณ์ สังคมดีขึ้น	9. ร้อยละของการส่งเสริมสนับสนุนการพัฒนาประชาธิปไตยและการมีส่วนร่วม
4. จำนวนระบบประปาที่ได้รับการขยายเขต ก่อสร้าง บำรุงรักษาเพิ่มมากขึ้น	10. จำนวนครัวเรือนที่จัดทำบัญชีครัวเรือนและใช้ชีวิตตามหลักปรัชญาเศรษฐกิจพอเพียง	10. จำนวนโครงการก่อสร้างนอกระบบ	10. จำนวนโครงการก่อสร้างนอกระบบ	10. ร้อยละของประชาชนที่เลือกตั้ง
5. จำนวนของลำคลอง คู ห้วยหนอง บึง ที่ได้รับการขุดลอก กำจัดวัชพืช และดินโคลน	1. จำนวนโครงการก่อสร้างปรับปรุง ซ่อมแซมสวนสาธารณะ	1. จำนวนโครงการก่อสร้างนอกระบบ	1. จำนวนโครงการก่อสร้างนอกระบบ	
6. ร้อยละของครัวเรือนที่มีน้ำอุปโภค บริโภคอย่างทั่วถึง สะอาดและปลอดภัย	2. จำนวนโครงการก่อสร้างปรับปรุง ซ่อมแซมสนามกีฬา ลานกีฬา สนามเด็กเล่น ฯลฯ	2. จำนวนสถานศึกษาที่ให้ความรู้กับประชาชนทั้งในและนอกระบบ	2. จำนวนสถานศึกษาที่ให้ความรู้กับประชาชนทั้งในและนอกระบบ	
7. จำนวนครัวเรือนที่ได้รับประโยชน์จากการพัฒนาแหล่งน้ำ	3. จำนวนโครงการก่อสร้างปรับปรุง ซ่อมแซมศาลาอเนกประสงค์	3. จำนวนโครงการ/กิจกรรมส่งเสริมพัฒนาศูนย์ฯ ทั้ง 6 ด้าน	3. จำนวนโครงการ/กิจกรรมส่งเสริมพัฒนาศูนย์ฯ ทั้ง 6 ด้าน	
		4. ร้อยละของการส่งเสริมและสนับสนุนให้ประชาชนได้รับโอกาสทางการศึกษาและแหล่งเรียนรู้	4. ร้อยละของการส่งเสริมและสนับสนุนให้ประชาชนได้รับโอกาสทางการศึกษาและแหล่งเรียนรู้	

<p>2.5 ค่าเป้าหมาย</p> <p>8. จำนวนพื้นที่ทางการเกษตรที่ได้รับประโยชน์จากการพัฒนาแหล่งน้ำ</p> <p>9. จำนวนบ่อบาดาล/บ่อน้ำตื้นที่ขุดเจาะ</p> <p>10. ร้อยละของประชาชนที่ได้รับประโยชน์จากการก่อสร้างฝายน้ำล้น ฝายชะลอน้ำ</p> <p>1. ร้อยละของกลุ่มเป้าหมายที่มีความรู้เกี่ยวกับกฎหมายควบคุมอาคาร</p> <p>2. ร้อยละของสิ่งปลูกสร้างที่ถูกต้องตามระเบียบผังเมือง</p> <p>3. มีการจัดวาง จัดทำ และดำเนินการผังเมืองรวม</p> <p>4. จำนวนโครงการในการวางแผนและปรับปรุงผังเมืองรวมมีมาตรฐานเพิ่มขึ้น</p>		<p>1. ร้อยละของประชาชนที่เข้าร่วมกิจกรรมประเพณีท้องถิ่น</p> <p>2. จำนวนโครงการ/กิจกรรมที่ดำเนิน งานส่งเสริมและอนุรักษ์วัฒนธรรมประเพณีท้องถิ่นไทย</p> <p>3. จำนวนโครงการ/กิจกรรมส่งเสริมอนุรักษ์พระพุทธศาสนา</p> <p>4. จำนวนแหล่งเรียนรู้ภูมิปัญญาท้องถิ่น</p> <p>5. จำนวนครั้งที่จัดการแข่งขันกีฬา</p> <p>1. ร้อยละของการส่งเสริมสุขภาพอนามัยของประชาชนและการป้องกันรักษาควบคุมโรคระบาด</p> <p>2. จำนวนศูนย์สาธารณสุขมูลฐานที่ได้รับการสนับสนุน</p> <p>3. ร้อยละของประชาชนที่ได้รับบริการด้านสุขภาพอนามัย</p> <p>4. ร้อยละของการณรงค์ให้ประชาชนได้รับความคุ้มครองด้านสุขภาพ</p> <p>5. จำนวนผู้ติดเชื้อที่ได้รับการช่วยเหลือ</p>		<p>9. จำนวนประชาชนที่เข้าร่วมกิจกรรมส่งเสริมการปกครองระบอบประชาธิปไตย</p> <p>10. ร้อยละของประชาชนที่เข้าร่วมเวทีประชุมประชาคม</p>
<p>2.6 กลยุทธ์</p> <p>1. ก่อสร้าง ปรับปรุง ซ่อมแซมเส้นทาง คมนาคม เช่น ถนนลาดยาง ถนนคอนกรีตเสริมเหล็ก ถนนลูกรัง ถนนดินเพื่อการเกษตรให้มีคุณภาพดีอยู่เสมอ</p> <p>2. ก่อสร้าง ปรับปรุง ซ่อมแซมรางระบายน้ำ ท่อระบายน้ำ ท่อเหลี่ยม สะพาน ทางเท้า</p> <p>3. พัฒนาและปรับปรุงระบบไฟฟ้าระบบ สื่อสารโทรคมนาคมให้มีคุณภาพดีขึ้น</p>	<p>1. พัฒนาอาชีพทางการเกษตร</p> <p>2. ส่งเสริมด้านการถ่ายทอดเทคโนโลยีด้านการเกษตร</p> <p>3. ส่งเสริมและสนับสนุนและพัฒนาผลิตภัณฑ์ชุมชน</p> <p>4. ส่งเสริมให้ประชาชนให้ประชาชนได้รับความรู้ความเข้าใจและนำหลักปรัชญาเศรษฐกิจพอเพียงมาใช้ในการดำเนินชีวิต</p>	<p>1. ส่งเสริมและพัฒนาคุณภาพชีวิตเด็ก สตรี คนชรา คนพิการและผู้ด้อยโอกาส</p> <p>2. สนับสนุนมาตรการป้องกันปราบปรามอาชญากรรมและยาเสพติดทุกประเภท</p> <p>3. สนับสนุนและสนับสนุนการดำเนินงานด้านความมั่นคงความปลอดภัยในชีวิตและทรัพย์สินรวมทั้งการสงเคราะห์ผู้ประสบภัยพิบัติและสาธารณภัยต่างๆ</p>	<p>1. สนับสนุนการปรับปรุงภูมิทัศน์และการจัดการสิ่งแวดล้อมในชุมชนให้น่าอยู่</p> <p>2. ปลูกต้นไม้บำรุงรักษาป่า</p>	<p>1. บริหารจัดการองค์กรให้มีประสิทธิภาพ โปร่งใสตามหลักการบริหารกิจการบ้านเมืองที่ดี</p> <p>2. ส่งเสริมการมีส่วนร่วมของประชาชนในการพัฒนาท้องถิ่น ตามระบอบประชาธิปไตยอันมีพระมหากษัตริย์เป็นประมุข</p>

2.6 กลยุทธ์				
4. ก่อสร้าง ซ่อมแซมและปรับปรุงระบบประปาหมู่บ้าน	5. สนับสนุนการก่อสร้าง ปรับปรุง ซ่อมแซม สวนสาธารณะ	4. การป้องกันและบรรเทาสาธารณภัย	3. อนุรักษ์ฟื้นฟู สร้างจิตสำนึกรักและหวงแหนทรัพยากรธรรมชาติและสิ่งแวดล้อมในชุมชน	3. ปรับปรุง พัฒนา จัดหา เครื่องมือเครื่องใช้ เทคโนโลยีที่ทันสมัย เพื่อเพิ่มประสิทธิภาพในการปฏิบัติราชการและการให้บริการประชาชน
5. การพัฒนาแหล่งน้ำเพื่อการเกษตร เพื่ออุปโภคและบริโภค	6. สนับสนุนการก่อสร้างปรับปรุง ซ่อมแซมสนามกีฬา ลานกีฬา สนามเด็กเล่น เครื่องออกกำลังกาย	5. ส่งเสริมและพัฒนาระบบการศึกษาของศูนย์พัฒนาเด็กเล็ก	4. การบริหารจัดการขยะ	4. ส่งเสริมและพัฒนาบุคลากรท้องถิ่นให้มีศักยภาพและประสิทธิภาพในการปฏิบัติราชการ
6. ขุดเจาะบ่อบาดาล/บ่อน้ำตื้น	7. สนับสนุนการก่อสร้างปรับปรุง ซ่อมแซมศาลาอเนกประสงค์ ศาลากลางบ้าน ศาลาริมทาง ศาลาพักผ่อน ศาลาพักผ่อนผู้โดยสาร	6. ส่งเสริมการศึกษาขั้นพื้นฐานและการศึกษาตลอดชีพโดยทั่วถึง	5. การจัดซื้อพัสดุของรับ	5. ส่งเสริม สนับสนุนการพัฒนาประชาธิปไตยภาคพลเมือง การพัฒนาศักยภาพผู้นำชุมชนและประชาชนทั่วไป
7. ก่อสร้าง ปรับปรุง ซ่อมแซมฝายน้ำล้น ฝายชะลอน้ำ	8. สนับสนุนการก่อสร้างปรับปรุง ซ่อมแซมตลาดชุมชน ร้านค้าชุมชน ศูนย์การเรียนรู้ชุมชน	7. ส่งเสริม พัฒนาพื้นที่อนุรักษ์ ศาสนา ศิลปวัฒนธรรม จารีตประเพณี ภูมิปัญญาท้องถิ่น และประเพณีชาวบ้าน	6. จัดซื้อถึงรองรับขยะในชุมชนและถนนสาธารณะ	6. เสริมสร้าง พัฒนาและบูรณาการมีส่วนร่วมของประชาชนในการพัฒนาท้องถิ่น
8. การจัดทำผังเมืองและพัฒนาเมืองน่าอยู่		8. ส่งเสริมและสนับสนุนการกีฬาและนันทนาการ		
		9. ส่งเสริมการสาธารณสุข การสร้างสุขภาพและป้องกันโรคติดต่อ เช่น โรคไข้เลือดออก โรคพิษสุนัขบ้า เป็นต้น		
		10. พัฒนาและส่งเสริมมาตรการอาหารสะอาดและปลอดภัย		
		11. สนับสนุนด้านสาธารณสุขมูลฐาน		
		12. ส่งเสริมสุขภาพชุมชน		
		งานควบคุมโรคเอดส์		

2.7 จุดยืนทางยุทธศาสตร์

จุดยืนทางยุทธศาสตร์ (Positioning) ขององค์การบริหารส่วนตำบลลาดตะเคียน

จุดยืนทางยุทธศาสตร์ขององค์การบริหารส่วนตำบลลาดตะเคียน

การกำหนดจุดยืนทางด้านยุทธศาสตร์ (Strategic Position) ขององค์การบริหารส่วนตำบลกำหนดขึ้นเพื่อให้แสดงถึงปัจจัยแห่งความสำเร็จของการบริหารงานภายในองค์กร ด้วยการหาจุดแข็งขององค์กรที่จะสามารถนำไปใช้ในการบริหารงาน และนำจุดแข็งนั้นเป็นตัวนำไปสู่ความสำเร็จ ซึ่งยิ่งองค์กรมีจุดยืนที่ชัดเจนมากเท่าไร จะส่งผลให้บุคลากรขององค์กรสามารถเข้าใจตรงกันไม่มีความสับสน กลยุทธ์ต่างๆ ขององค์กรก็จะต้องสอดคล้องกับจุดยืนทางด้านยุทธศาสตร์ด้วย

องค์การบริหารส่วนตำบลลาดตะเคียน ได้กำหนดจุดยืนทางยุทธศาสตร์เพื่อการพัฒนาท้องถิ่น ไว้ดังนี้

1. เป็นเมืองที่มีโครงสร้างพื้นฐานที่ได้มาตรฐาน

การพัฒนาด้านสาธารณูปโภคและสาธารณูปการ เป็นหน้าที่ขององค์การบริหารส่วนตำบลที่ต้องพัฒนาปรับปรุงให้มีคุณภาพยิ่งขึ้น เช่น ขยายเขตจำหน่ายน้ำประปาให้ประชาชนสามารถรับบริการได้ทุกครัวเรือน การขยายเขตไฟฟ้าแรงดันต่ำและเขตไฟฟ้าแรงดันให้ครอบคลุมพื้นที่เพื่อยกระดับคุณภาพชีวิตของประชาชน ก่อสร้างปรับปรุงบำรุงรักษาผิวจราจรให้ได้มาตรฐาน การก่อสร้างและปรับปรุงทางเท้าในถนนสายหลักและสายรอง การก่อสร้างและบำรุงรักษาระบบระบายน้ำ ที่ได้มาตรฐาน และมีคุณภาพ เพื่อส่งเสริมให้ประชาชนมีคุณภาพ

ชีวิตที่ดี รวมถึงการวางแผนการจัดทำผังเมืองรวมเพื่อประโยชน์ในการควบคุมดูแลส่งเสริมให้มีการประโยชน์ที่ดีได้อย่างมีคุณ

2. เป็นเมืองน่าอยู่ สังคมน่าอยู่ ประชาชนมีคุณภาพชีวิตที่ดี

มุ่งพัฒนาให้ประชาชนมีคุณภาพชีวิตที่ดี ส่งเสริมสนับสนุนการจัดบริการสาธารณะที่มีคุณภาพและได้มาตรฐาน นำไปสู่ความเป็น “เมืองน่าอยู่ สังคมเป็นสุข” คือ

(1) การมีผังเมืองที่ดี มีการจัดแบ่งการใช้ประโยชน์ที่ดินที่ไม่ก่อให้เกิดมลพิษและความเดือดร้อนรำคาญแก่ประชาชน

(2) มีการจัดสาธารณูปโภคและบริการสาธารณะที่ครบถ้วน สมบูรณ์ เพียงพอต่อความต้องการ มีการจัดระบบคมนาคมที่เหมาะสม

(3) มีสวนสาธารณะ แหล่งนันทนาการเพื่อการพักผ่อนหย่อนใจที่ดี เพียงพอต่อการให้บริการแก่ประชาชนอย่างทั่วถึง เป็นธรรม

(4) ประชาชนเห็นคุณค่าและสามารถอนุรักษ์พื้นที่ หลักฐานทางประวัติศาสตร์และโบราณคดีไว้ได้ ชุมชนที่มีลักษณะอาคารบ้านเรือนที่อยู่อาศัยที่มีเอกลักษณ์ทางสถาปัตยกรรมของท้องถิ่น มีความสงบร่มรื่น มีความสะอาด เป็นระเบียบเรียบร้อย

(5) มีแหล่งน้ำที่มีศักยภาพ มีความสะอาด มีการบริหารจัดการที่ดี

(6) รักษามรดกทางวัฒนธรรมของท้องถิ่น ให้มีความเป็นเอกลักษณ์เฉพาะตน

(7) ประชาชนมีโอกาสได้รับการศึกษาและพัฒนาศักยภาพอย่างกว้างขวาง ทั่วถึง และเท่าเทียมกัน

(8) เป็นเมืองที่มีระเบียบวินัยดี ประพฤติปฏิบัติตนถูกต้องตามกฎหมาย มีความปลอดภัยจากยาเสพติด ไร้โทษ ปลอดภัยจากอาชญากรรม มีการจัดระเบียบสังคมที่ดี

(9) ประชาชนมีสุขภาพกายและสุขภาพจิตดี มีความมั่นคง ปลอดภัยในชีวิตและทรัพย์สิน

(10) ประชาชนมีงานทำ และมีรายได้เพียงพอต่อการดำรงชีวิต ค่าครองชีพไม่สูงเกินไป ซึ่งทำให้มีคุณภาพชีวิตที่ดีขึ้นได้ พร้อมทั้งส่งเสริมสนับสนุนความเข้มแข็งของชุมชนอย่างยั่งยืน

(11) มีผู้บริหารและจัดการเมืองที่มีความสามารถดี มุ่งปฏิบัติงานเพื่อประชาชน ชุมชน และสังคมถูกต้องตามทำนองคลองธรรม

3. เป็นองค์กรแห่งธรรมาภิบาล

มุ่งบริหารงานพัฒนาโดย “ยึดมั่นธรรมาภิบาล บริการเพื่อประชาชน” ประชาชนจะต้องได้รับบริการสาธารณะที่ดีขึ้นหรือไม่ต่ำกว่าเดิม มีคุณภาพมาตรฐาน การบริหารจัดการด้วยความโปร่งใส มีประสิทธิภาพและรับผิดชอบต่อผู้ใช้บริการให้มากขึ้น รวมทั้งส่งเสริมให้ประชาชน ภาคประชาสังคม และชุมชนมีส่วนร่วมในการตัดสินใจ ร่วมดำเนินงานและติดตามตรวจสอบ ทั้งนี้ เพื่อให้เป็นแนวทางการการปฏิบัติราชการให้เกิดประโยชน์สูงสุดต่อประชาชน โดยมีองค์ประกอบที่สำคัญ 6 ประการดังนี้

1. หลักนิติธรรม คือ การบริหารองค์กรโดยยึดระเบียบกฎหมายต่างๆและนำไปปฏิบัติอย่างเท่าเทียมตลอดจนการตราเทศบัญญัติ ระเบียบข้อบังคับและกติกาต่าง ๆ ให้ทันสมัยและเป็นธรรมไม่เอื้อประโยชน์ให้ฝ่ายหนึ่งฝ่ายใด เป็นที่ยอมรับของประชาชน และยินยอมพร้อมใจและถือปฏิบัติร่วมกันอย่างเสมอภาคและเป็นธรรม และสร้างวัฒนธรรมองค์กรทั้งฝ่ายบริหารและพนักงานองค์กรบริหารส่วนตำบลปฏิบัติตามข้อบังคับต่างๆที่ตราขึ้นอย่างตรงไปตรงมา ยึดมั่นในผลประโยชน์ของประชาชนเป็นที่ตั้ง

2. หลักคุณธรรม คือ การบริหารองค์กรโดยการยึดถือและเชื่อมั่นในความถูกต้องดีงาม โดยการสร้างค่านิยมที่ดีงามให้ผู้บริหารองค์กรบริหารส่วนตำบล พนักงานท้องถิ่นทุกคนถือปฏิบัติ ได้แก่ ความซื่อสัตย์สุจริต ความเสียสละ ความอดทนขยันหมั่นเพียร ความมีระเบียบวินัย เป็นต้น เพื่อให้การปฏิบัติราชการเป็นที่ยอมรับของประชาชน

3. หลักความโปร่งใส คือ การบริหารองค์กรโดยปราศจากการทุจริตคอร์รัปชัน โดยการทำให้ประชาชนได้รับรู้ข้อมูลข่าวสารอย่างตรงไปตรงมา และสามารถตรวจสอบความถูกต้องได้โดยการปรับปรุงระบบและกลไก

การทำงานขององค์กรให้มีความโปร่งใส มีการเปิดเผยข้อมูลข่าวสารหรือเปิดให้ประชาชนสามารถเข้าถึงข้อมูลข่าวสารได้สะดวก ตลอดจนมีระบบหรือกระบวนการตรวจสอบและประเมินผลที่มีประสิทธิภาพ ซึ่งจะเป็นการสร้างความไว้วางใจซึ่งกันและกัน และช่วยให้การทำงานของภาครัฐและภาคเอกชนปลอดจากการทุจริตคอร์รัปชัน

4. หลักการมีส่วนร่วม คือ การบริหารองค์กรโดยถือว่าประชาชนเป็นส่วนหนึ่งขององค์กรย่อมที่จะมีส่วนร่วมในการบริหารราชการในด้านต่างๆของท้องถิ่น โดยให้ประชาชนมีส่วนร่วมรับรู้ และร่วมเสนอความเห็นในการตัดสินใจสำคัญ ๆ ขององค์การบริหารส่วนตำบล โดยเปิดโอกาสให้ประชาชนมีช่องทางในการเข้ามามีส่วนร่วม ได้แก่ การแจ้งความเห็น การไต่สวนสาธารณะ การประชาพิจารณ์การแสดงประชนามติ หรืออื่น ๆ หรือการเข้ามามีส่วนร่วมในการกำหนดทิศทางเชิงบริหารราชการขององค์การบริหารส่วนตำบลภายใต้ข้อระเบียบกฎหมายขององค์การบริหารส่วนตำบล

5. หลักความรับผิดชอบ คือการบริหารองค์กรท้องถิ่นหรือปฏิบัติราชการด้วยความรับผิดชอบโดยผู้บริหารองค์การบริหารส่วนตำบล ตลอดจนพนักงานองค์การบริหารส่วนตำบลทุกคน ต้องตั้งใจปฏิบัติภารกิจตามหน้าที่อย่างดียิ่ง โดยมุ่งให้บริการแก่ผู้มารับบริการ เพื่ออำนวยความสะดวกต่าง ๆ มีความรับผิดชอบต่อความบกพร่องในหน้าที่การงานที่ตนรับผิดชอบอยู่ และพร้อมที่จะปรับปรุงแก้ไขได้ทันท่วงที

6. หลักความคุ้มค่า คือ การบริหารองค์กรท้องถิ่นที่คำนึงถึงประสิทธิภาพและประสิทธิผลการใช้จ่ายงบประมาณที่มีอยู่อย่างจำกัดให้เกิดประโยชน์สูงสุดต่อการพัฒนาองค์การบริหารส่วนตำบล โดยยึดถือผลประโยชน์สูงสุดของประชาชนเป็นที่ตั้ง สามารถตอบสนองความต้องการของประชาชนและแก้ไขปัญหาที่เกิดขึ้นได้อย่างมีประสิทธิภาพ

ทั้งนี้ องค์การบริหารส่วนตำบลลาดตะเคียนคาดคะเนว่าเมื่อกำหนดแนวทางการบริหารองค์การบริหารส่วนตำบลหรือแนวทางการปฏิบัติราชการโดยยึดมั่นในหลักการบริหารกิจการบ้านเมืองที่ดีแล้ว การพัฒนาท้องถิ่นย่อมเกิดประสิทธิภาพสูงสุดและประชาชนได้รับประโยชน์ในคุณภาพการจัดบริการสาธารณะที่มีประสิทธิภาพและรวดเร็วตลอดจนเป็นไปตามเจตนารมณ์ของประชาชนเจ้าของท้องถิ่นอย่างแท้จริง

จากประเด็นความเชื่อมโยงยุทธศาสตร์ที่สำคัญของแผนพัฒนาเศรษฐกิจและสังคมแห่งชาติฉบับที่ 12 ยุทธศาสตร์ชาติ และยุทธศาสตร์จังหวัด จะเห็นได้ว่ามีความเชื่อมโยงกันอย่างชัดเจนในการนำมาเป็นแนวทางกำหนดประเด็นยุทธศาสตร์การพัฒนาขององค์กรปกครองส่วนท้องถิ่น ซึ่งการกำหนดประเด็นยุทธศาสตร์การพัฒนาที่ชัดเจนจะเป็นการเตรียมการพัฒนา เป็นการนำภูมิคุ้มกันที่มีอยู่ พร้อมทั้งเร่งสร้างภูมิคุ้มกันใหม่ในท้องถิ่นให้เข้มแข็งขึ้น เพื่อเตรียมความพร้อมคน สังคม และระบบเศรษฐกิจของชุมชนให้สามารถปรับตัวรองรับผลกระทบจากการสภาวะการณ์เปลี่ยนแปลงได้อย่างเหมาะสม โดยให้ความสำคัญกับการพัฒนาคน สังคมเศรษฐกิจภายในชุมชนให้มีคุณภาพ ใช้ทรัพยากรที่มีอยู่ภายในชุมชนอย่างคุ้มค่าและเกิดประโยชน์สูงสุด รวมทั้งสร้างโอกาสทางเศรษฐกิจด้วยฐานความรู้ เทคโนโลยี นวัตกรรม และความคิดสร้างสรรค์ บนพื้นฐานการผลิตและการบริโภคที่เป็นมิตรต่อสิ่งแวดล้อม ซึ่งจะนำไปสู่การพัฒนาเพื่อประโยชน์สุขที่ยั่งยืนของชุมชนตามหลักปรัชญาของเศรษฐกิจพอเพียง องค์การบริหารส่วนตำบลลาดตะเคียน จึงได้กำหนดจุดยืนทางยุทธศาสตร์ (Positioning) คือ

“เมืองน่าอยู่ สาธารณูปโภคขั้นพื้นฐาน ยึดมั่นหลักธรรมาภิบาล บริการประชาชน”

2.8 ความเชื่อมโยงของยุทธศาสตร์ในภาพรวม

จากประเด็นความเชื่อมโยงยุทธศาสตร์ที่สำคัญของแผนพัฒนาเศรษฐกิจและสังคมแห่งชาติฉบับที่ 12 ยุทธศาสตร์ชาติ และยุทธศาสตร์จังหวัด จะเห็นได้ว่ามีความเชื่อมโยงกันอย่างชัดเจนในการนำมาเป็นแนวทางกำหนดประเด็นยุทธศาสตร์การพัฒนาขององค์กรปกครองส่วนท้องถิ่น ซึ่งการกำหนดประเด็นยุทธศาสตร์การพัฒนาที่ชัดเจนจะเป็นการเตรียมการพัฒนา เป็นการนำภูมิคุ้มกันที่มีอยู่พร้อมทั้งเร่งสร้างภูมิคุ้มกันในท้องถิ่นให้เข้มแข็งขึ้น เพื่อเตรียมความพร้อมคนสังคมและระบบเศรษฐกิจของชุมชนให้สามารถปรับตัวรองรับผลกระทบจากการสภาวะการเปลี่ยนแปลงได้อย่างเหมาะสมโดยให้ความสำคัญกับการพัฒนาคน สังคมเศรษฐกิจภายในชุมชนให้มีคุณภาพ ใช้ทรัพยากรที่มีอยู่ภายในชุมชนอย่างคุ้มค่าและเกิดประโยชน์สูงสุดรวมทั้งสร้างโอกาสทางเศรษฐกิจด้วยฐานความรู้ เทคโนโลยี นวัตกรรมและความคิดสร้างสรรค์ บนพื้นฐานการผลิตและการบริโภคที่เป็นมิตรต่อสิ่งแวดล้อมซึ่งจะนำไปสู่การพัฒนาเพื่อประโยชน์สุขที่ยั่งยืนของชุมชนตามหลักปรัชญาของเศรษฐกิจพอเพียง

2.8.1 ความเชื่อมโยงยุทธศาสตร์การพัฒนาจังหวัดกับยุทธศาสตร์การพัฒนาขององค์กรปกครองส่วนท้องถิ่น
 โครงสร้างเชื่อมโยงแผนยุทธศาสตร์การพัฒนาองค์การบริหารส่วนตำบลลาดตะเคียน พ.ศ.2561 - 2565

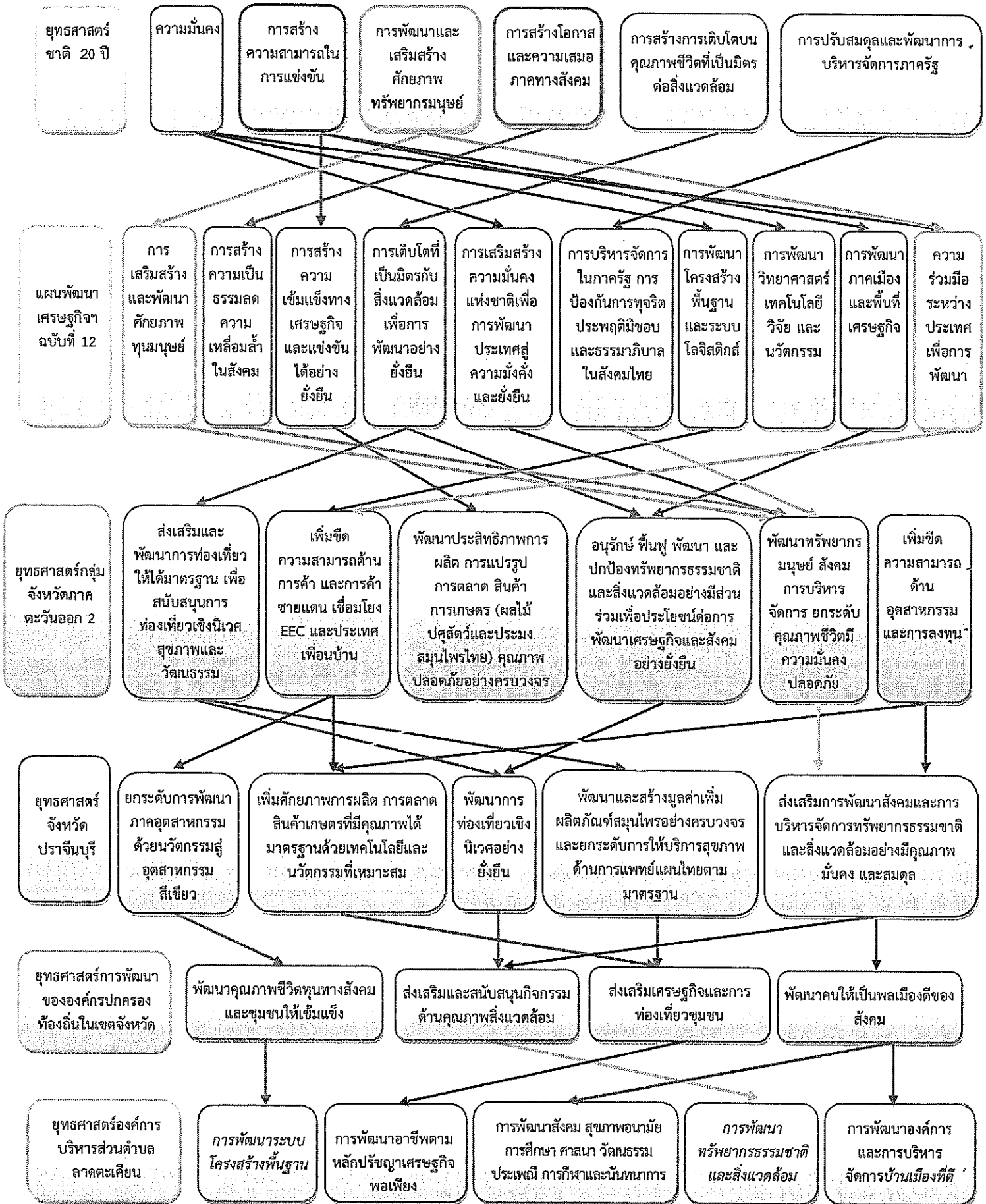

เป้าประสงค์

<p>1. เพื่อพัฒนาการคมนาคมขนส่ง 2. เพื่อพัฒนาระบบสาธารณูปโภคและระบบสาธารณสุข 3. เพื่อส่งเสริมอนุรักษ์ ฟื้นฟูแหล่งน้ำเพื่อการอุปโภค-บริโภค การเกษตร และอุตสาหกรรมให้ได้มาตรฐานและเพียงพอ 4. เพื่อพัฒนา ลำห้วย คูคลองและระบบระบายน้ำ 5. เพื่อให้มีน้ำอุปโภค-บริโภคที่เพียงพอของประชาชน 6. เพื่อให้สิ่งปลูกสร้างมีความปลอดภัยเป็นระเบียบตามผังเมืองท้องถิ่นกำหนด</p>	<p>1) เพื่อส่งเสริมและสนับสนุนสร้างความเข้มแข็งแก่กลุ่มเกษตรกรและกลุ่มอาชีพต่างๆ ในท้องถิ่น 2) เพื่อส่งเสริมและสนับสนุนการขับเคลื่อนระบบเกษตรกรรมยั่งยืนสู่อาหารเพื่อสุขภาพของชุมชน 3) เพื่อส่งเสริมและสนับสนุนให้ประชาชนมีรายได้เพิ่มอย่างยั่งยืนและลดค่าใช้จ่าย 4) เพื่อส่งเสริมและสนับสนุนการพัฒนาอาชีพฝึกอบรมอาชีพเพื่อนำไปสู่เศรษฐกิจชุมชนยั่งยืน 5) เพื่อส่งเสริมและสนับสนุนให้ประชาชนมีความรู้ เข้าใจและนำหลักปรัชญาเศรษฐกิจพอเพียงมาใช้ในการดำเนินชีวิตอย่างถูกต้อง</p>	<p>1) ส่งเสริมให้ประชาชนมีคุณภาพชีวิตที่ดี 2) เพื่อพัฒนาศูนย์พัฒนาเด็กเล็กให้มีคุณลักษณะที่พึงประสงค์ให้ได้ตามเกณฑ์มาตรฐาน 3) เพื่อพัฒนาทางด้านการศึกษาของประชาชนมีโอกาสได้เรียนรู้ตลอดชีวิต 4) เพื่อสืบทอดศิลปวัฒนธรรมประเพณีท้องถิ่นให้อยู่สืบไป 5) ส่งเสริมให้นักเรียนได้รับการพัฒนาอย่างเต็มศักยภาพ 6) เพื่อให้ประชาชนมีสุขภาพแข็งแรง 7) เพื่อให้เด็กและเยาวชนมีอุปกรณ์กีฬาได้ออกกำลังกายและห่างไกลยาเสพติด 8) ชุมชนมีความเข้มแข็งห่างไกลยาเสพติด 9) เพื่อให้ประชาชนมีสนามกีฬาและนันทนาการได้ออกกำลังกาย 10) เพื่อช่วยเหลือประชาชนได้รับการสงเคราะห์และพัฒนาคุณภาพชีวิตให้ดีขึ้น 11) เพื่อป้องกันและลดอุบัติเหตุทางถนนช่วงเทศกาล 12) ส่งเสริมการป้องกันและบรรเทาสาธารณภัย 13) สนับสนุนการจัดสวัสดิการชุมชน</p>	<p>1) เพื่อคุ้มครองดูแลและบำรุง รักษาแหล่งน้ำตามธรรมชาติ ทรัพยากรป่าไม้ และสัตว์ป่า 2) เพื่อให้ชุมชนมีทรัพยากร ธรรมชาติ และสิ่งแวดล้อมที่สมดุลและยั่งยืน 3) เพื่ออนุรักษ์ ฟื้นฟู สร้างจิตสำนึกรักและหวงแหน ทรัพยากรธรรมชาติและสิ่งแวดล้อมในชุมชน 4) เพื่อให้ประชาชนมีส่วนร่วมในการบริหารจัดการ ทรัพยากร ธรรมชาติ และสิ่งแวดล้อม 5) เพื่อการบริหารจัดการด้านขยะมูลฝอย</p>	<p>1) เพื่อให้ประชาชนมีความจงรักภักดี เทิดทูนสถาบันพระมหากษัตริย์ ปฏิบัติตนตามระบอบประชาธิปไตย และมีความปรองดองสมานฉันท์ 2) เพื่อพัฒนาระบบการบริหารจัดการที่มีประสิทธิภาพตามหลักการบริหารจัดการบ้านเมืองที่ดี 3) เพื่อพัฒนาและส่งเสริมความรู้ความเข้าใจในด้านการเมือง การบริหาร และการปกครองให้กับประชาชน 4) เพื่อสนับสนุนการมีส่วนร่วมในการพัฒนาท้องถิ่นระหว่างภาคีรัฐกับประชาชนในรูปแบบต่างๆ 5) เพื่อเสริมสร้างการมีส่วนร่วมของประชาชนในการพัฒนาท้องถิ่น 6) เพื่อสร้างจิตสำนึกต่อภารกิจจริตครองรับขึ้น และสร้างกระบวนการตรวจสอบให้มีความเข้มแข็ง 7) เพื่อให้ประชาชนได้รับบริการจากองค์การบริหารส่วนตำบลลาดตะเคียนอย่างมีประสิทธิภาพ</p>
--	---	--	--	---

กลยุทธ์

<p>1.1 ก่อสร้าง ปรับปรุง ซ่อมแซมเส้นทาง คมนาคม เช่น ถนนลาดยาง ถนนคอนกรีต เสริมเหล็ก ถนนลูกรัง ถนนดินเพื่อการเกษตรให้มีคุณภาพที่อยู่เสมอ 1.2 ก่อสร้าง ปรับปรุง ซ่อมแซมรางระบายน้ำ ท่อระบายน้ำ ท่อเหลี่ยม สะพานทางเท้า 1.3 พัฒนาและปรับปรุงระบบไฟฟ้า ระบบสื่อสาร โทรคมนาคมให้มีคุณภาพดีขึ้น 1.4 ก่อสร้าง ซ่อมแซมและปรับปรุงระบบประปาหมู่บ้าน 1.5 การพัฒนาแหล่งน้ำเพื่อการเกษตร เพื่ออุปโภคและบริโภค 1.6 ขุดเจาะบ่อบาดาล/บ่อน้ำตื้น 1.7 ก่อสร้าง ปรับปรุง ซ่อมแซมฝายน้ำล้น ฝายชะลอน้ำ 1.8 การจัดทำผังเมืองและพัฒนามืองนาอยู่</p>	<p>2.1 พัฒนาการอาชีพทางการเกษตร เทคโนโลยีด้านการเกษตร 2.2 ส่งเสริมและสนับสนุนและพัฒนาผลิตภัณฑ์ชุมชน 2.3 ส่งเสริมให้ประชาชนให้ประชาชนได้รับความรู้ความเข้าใจและนำหลักปรัชญาเศรษฐกิจพอเพียงมาใช้ในการดำเนินชีวิต 2.4 ส่งเสริมและสนับสนุนการก่อสร้าง ปรับปรุง ซ่อมแซม สวนสาธารณะ 2.5 สนับสนุนการก่อสร้าง ปรับปรุง ซ่อมแซม สนามกีฬา สนามเด็กเล่น เครื่องออกกำลังกาย 2.6 สนับสนุนการก่อสร้าง ปรับปรุง ซ่อมแซม ศาลาอเนกประสงค์ ศาลากลางบ้าน ศาลาธรรม ทาง ศาลาพักผ่อน ศาลาพักผ่อนโดยสภา 2.7 สนับสนุนการก่อสร้าง ปรับปรุง ซ่อมแซม ศาลาอเนกประสงค์ ศาลากลางบ้าน ศาลาธรรม ทาง ศาลาพักผ่อน ศาลาพักผ่อนโดยสภา 2.8 สนับสนุนการก่อสร้าง ปรับปรุง ซ่อมแซม ตลาดชุมชน ร้านค้าชุมชน ศูนย์การเรียนรู้ชุมชน</p>	<p>3.1 ส่งเสริมและพัฒนาคุณภาพชีวิตเด็ก สตรี คนชรา คนพิการ และผู้ด้อยโอกาส 3.2 สนับสนุนมาตรการป้องกันปราบปรามอาชญากรรมและยาเสพติดทุกประเภท 3.3 สนับสนุนและสนับสนุนการดำเนินงานด้านความมั่นคง ความปลอดภัยในชีวิตและทรัพย์สินรวมทั้งการสงเคราะห์ผู้ประสบภัยพิบัติและสาธารณภัยต่างๆ 3.4 การป้องกันและบรรเทาสาธารณภัย 3.5 ส่งเสริมและพัฒนาระบบการศึกษาของศูนย์พัฒนาเด็กเล็ก 3.6 ส่งเสริมการศึกษาขั้นพื้นฐานและการศึกษาตลอดชีพโดยทั่วถึง 3.7 ส่งเสริม ฟื้นฟูและอนุรักษ์ศาสนา ศิลปะ วัฒนธรรม จารีตประเพณี ภูมิปัญญาท้องถิ่นและปราชญ์ชาวบ้าน 3.8 ส่งเสริมและสนับสนุนการกีฬาและนันทนาการ 3.9 ส่งเสริมการสาธารณสุข การสร้างสุขภาพ และป้องกันโรคติดต่อ เช่น โรคไข้เลือดออก โรคพิษสุนัขบ้า เป็นต้น 3.10 พัฒนาและส่งเสริมมาตรการอาหารสะอาดและปลอดภัย 3.11 สนับสนุนด้านสาธารณสุขมูลฐาน 3.12 ส่งเสริมสุขภาพชุมชน 3.13 งานควบคุมโรคเอดส์</p>	<p>4.1 สนับสนุนการปรับปรุงภูมิทัศน์ และการจัดการสิ่งแวดล้อม ในชุมชนให้น่าอยู่ 4.2 ปลูกต้นไม้ อนุรักษ์รักษาป่า 4.3 อนุรักษ์ ฟื้นฟู สร้างจิตสำนึกรักและหวงแหน ทรัพยากรธรรมชาติ และสิ่งแวดล้อมในชุมชน 4.4 การบริหารจัดการขยะ 4.5 การจัดซื้อ ขยะรองรับ 4.6 จัดซื้อถัง รวบรวมขยะในชุมชนและถนนสาธารณะ</p>	<p>5.1 บริหารจัดการองค์กรให้มีประสิทธิภาพ โปร่งใส ตามหลักการบริหารกิจการบ้านเมืองที่ดี 5.2 ส่งเสริมการมีส่วนร่วมของประชาชนในการพัฒนาท้องถิ่น ตามระบอบประชาธิปไตยอันมีพระมหากษัตริย์เป็นประมุข 5.3 ปรับปรุง พัฒนา จัดหา เครื่องมือเครื่องใช้เทคโนโลยีที่ทันสมัย เพื่อเพิ่มประสิทธิภาพในการปฏิบัติราชการและการให้บริการประชาชน 5.4 ส่งเสริมและพัฒนาบุคลากรท้องถิ่นให้มีศักยภาพและประสิทธิภาพในการปฏิบัติราชการ 5.5 ส่งเสริม สนับสนุนการพัฒนาประชาธิปไตยภาคพลเมือง การรณรงค์ศึกษารวมผู้เฒ่าผู้แก่และประชาชนทั่วไป 5.6 เสริมสร้าง พัฒนาและบูรณาการมีส่วนร่วมของประชาชนในการพัฒนาท้องถิ่น</p>
---	---	--	---	--

2.8.2 แผนผังยุทธศาสตร์ (Strategic map)

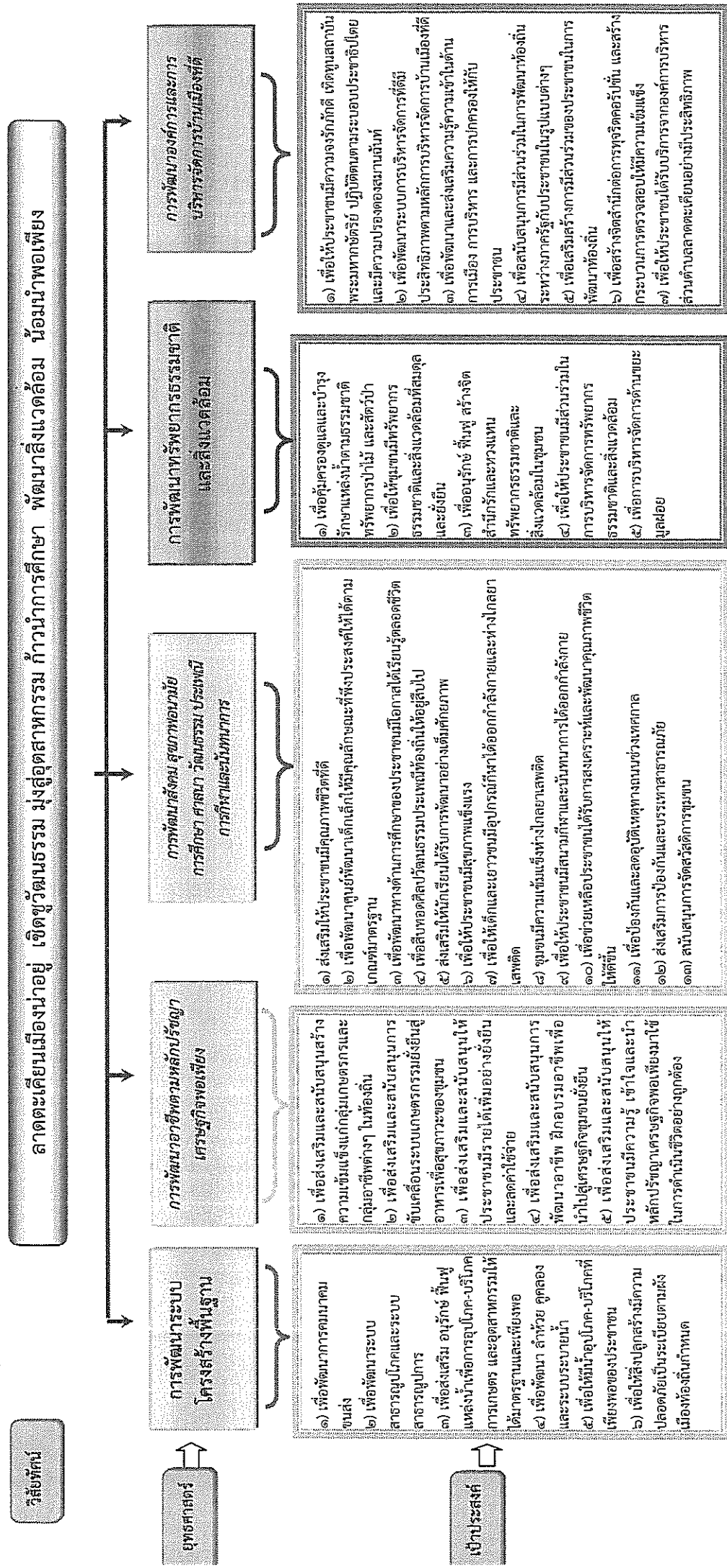

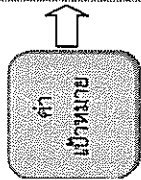

1. จำนวนถนน คสล./ถนนแอสฟัลติกส์/ถนนลูกรังที่ได้รับการก่อสร้างเพิ่มขึ้น

2. จำนวนถนน คสล./ถนนแอสฟัลติกส์/ถนนลูกรังที่ได้รับการปรับปรุงซ่อมแซม

3. จำนวนท่อระบายน้ำ/รางระบายน้ำ ที่ได้รับการก่อสร้างเพิ่มขึ้นและปรับปรุงซ่อมแซม

4. จำนวนสะพานทาง/ทางเท้าที่ได้รับการก่อสร้างเพิ่มขึ้นและปรับปรุงซ่อมแซม

5. จำนวนสัญญาณไฟจราจรไฟกระพริบ ป้ายจราจร ป้ายเตือน ที่ได้รับการติดตั้ง

6. จำนวนประชาชนที่ได้รับประโยชน์จากโครงการก่อสร้างถนน และขยายเขตโทรคมนาคมให้ครอบคลุม ทั้งจังหวัดทุกพื้นที่

7. ร้อยละของครัวเรือนที่มีไฟฟ้าใช้

3. จำนวนหมู่บ้านที่ได้รับการติดตั้ง/ซ่อมแซมไฟฟ้าสาธารณะให้ใช้งานได้ดีทุกแห่ง

4. จำนวนระบบประปาที่ได้รับการขยายเขต ก่อสร้าง บำรุงรักษาเพิ่มมากขึ้น

5. จำนวนของอาคารที่มรดกโบราณ/อนุสาวรีย์/โบราณสถาน ที่ได้รับการดูแลรักษา

6. ร้อยละของครัวเรือนที่มีน้ำอุปโภค บริโภคอย่างทั่วถึงสะอาดและปลอดภัย

7. จำนวนครัวเรือนที่ได้รับประโยชน์จากการพัฒนาแหล่งน้ำ

8. จำนวนพื้นที่ทางการเกษตรที่ได้รับประโยชน์จากการพัฒนาแหล่งน้ำ

9. จำนวนบ่อน้ำบาดาล/บ่อน้ำตื้นที่ขุดเจาะ

10. ร้อยละของประชาชนที่ได้รับประโยชน์จากการก่อสร้างฝายน้ำล้น ฝ่ายชลประทาน

1. ร้อยละของกลุ่มเป้าหมายที่มีความรู้เกี่ยวกับกฎหมายควบคุมอาคาร

2. ร้อยละของสิ่งปลูกสร้างที่ถูกต้องตามระเบียบผังเมือง

3. มีการจัดวาง จัดทำ และดำเนินการผังเมืองรวม

4. จำนวนโครงการในการวางแผนและปรับปรุงผังเมืองรวมมีมาตรฐานเพิ่มขึ้น

1. จำนวนกลุ่มที่ได้รับการสนับสนุนพัฒนาแหล่งทุน

2. จำนวนหมู่บ้านที่ได้รับการสนับสนุนเงินทุนเศรษฐกิจชุมชน

3. จำนวนกลุ่มที่ได้รับการสนับสนุนการขับเคลื่อนระบบเกษตรยั่งยืนสู่อาหารเพื่อสุขภาพของชุมชน

4. จำนวนกลุ่มปลูกพืชพลังงานทดแทน

5. จำนวนโครงการที่ดำเนินการ

6. จำนวนศูนย์การเรียนรู้เศรษฐกิจพอเพียง

7. จำนวนกลุ่มอาชีพที่ได้รับการสนับสนุนทักษะในการประกอบอาชีพ

8. จำนวนกลุ่มอาชีพที่ได้รับการพัฒนาผลิตภัณฑ์

9. จำนวนกลุ่มอาชีพที่ได้รับการพัฒนาระบบการตลาด

10. จำนวนครัวเรือนที่จัดทำบัญชีครัวเรือนและใช้ชีวิตตามหลักปรัชญาเศรษฐกิจพอเพียง

1. จำนวนโครงการก่อสร้างปรับปรุง ซ่อมแซมสวนสาธารณะ

2. จำนวนโครงการก่อสร้างปรับปรุง ซ่อมแซมสนามกีฬา สนามเด็กเล่น ฯลฯ

3. จำนวนโครงการก่อสร้างปรับปรุง ซ่อมแซมศาลาอเนกประสงค์

1. ร้อยละของการจัดสวัสดิการและสงเคราะห์ให้กับประชาชน

2. จำนวนผู้สูงอายุผู้พิการและผู้เปราะบางได้รับการสงเคราะห์เบื้องต้น

3. จำนวนโครงการ/กิจกรรมที่ป้องกันปราบปรามอาชญากรรมและยาเสพติดทุกประเภท

4. จำนวนโครงการ / กิจกรรมด้านการป้องกันและลดอุบัติเหตุจราจรทางอากาศ

5. ร้อยละของครัวเรือนที่ได้รับการป้องกันและบรรเทาสาธารณภัย

6. ร้อยละของประชาชนที่ได้รับการช่วยเหลือจากอาสาสมัครสาธารณสุขหมู่บ้าน

7. ร้อยละของหมู่บ้านเสี่ยงภัยได้รับการส่งเสริมการป้องกันและแก้ไขปัญหสาธารณภัย

8. ร้อยละของอาสาสมัครป้องกันภัยฝ่ายพลเรือนต่อประชากรทั้งหมด

1. จำนวนครั้งในการจัดทำกิจกรรม/โครงการเพื่อการพัฒนาทางด้านร่างกาย อารมณ์ สังคมจิตใจ

2. จำนวนสถาน ศึกษาที่ให้ความรู้กับประชาชนทั้งในและนอกระบบ

3. จำนวนโครงการ/กิจกรรมส่งเสริมพัฒนาคุณภาพ ทั้ง 6 ด้าน

4. ร้อยละของอาคารส่งเสริมและสนับสนุนให้ประชาชนได้รับโอกาสทางการศึกษาและแหล่งเรียนรู้

1. ร้อยละของประชาชนที่เข้าร่วมกิจกรรมประเพณีท้องถิ่น

2. จำนวนโครงการ/กิจกรรมที่ดำเนิน งานส่งเสริมและอนุรักษ์วัฒนธรรมประเพณีท้องถิ่น

3. จำนวนโครงการ/กิจกรรมส่งเสริมอนุรักษ์ทรัพยากร ศาสนา

4. จำนวนแหล่งเรียนรู้ภูมิปัญญาท้องถิ่น

5. จำนวนครั้งที่จัดการแข่งขันกีฬา

1. ร้อยละของการส่งเสริมสุขภาพอนามัยของประชาชนและการป้องกันรักษาควบคุมโรคระบาด

2. จำนวนศูนย์สาธารณสุขมูลฐานที่ได้รับการสนับสนุน

3. ร้อยละของประชาชนที่ได้รับการด้านสุขภาพอนามัย

4. ร้อยละของการณรงค์ให้ประชาชนได้รับความคุ้มครองด้านสุขภาพ

5. จำนวนผู้คิดเพื่อที่ได้รับการช่วยเหลือ

1. ร้อยละของประชาชนที่มีส่วนร่วมในการอนุรักษ์ทรัพยากรธรรมชาติและสิ่งแวดล้อม

2. จำนวนพื้นที่ที่ปลูกป่าและบำรุงรักษาป่า

3. จำนวนผู้เข้าร่วมเป็นนักอนุรักษ์

ทรัพยากรธรรมชาติและสิ่งแวดล้อมในชุมชน

1. จำนวนครัวเรือนที่ได้รับการกำจัดขยะมูลฝอยอย่างถูกสุขลักษณะ

2. ร้อยละของผู้เข้าร่วมในการบริหารจัดการขยะ

3. จำนวนหมู่บ้านปลอดขยะ

1. ร้อยละของการผลิตผลในวันสำคัญของสถาบันชาติสถาบันพระมหากษัตริย์และรัฐพิธีต่างๆ

2. จำนวนการให้บริการ การบริหารจัดการองค์กรที่มีประสิทธิภาพ ไปรษณีย์ ตามหลักการบริหารกิจการบ้านเมืองที่ดีที่เพิ่มขึ้น

3. ร้อยละของประชาชนที่มีส่วนร่วมในการพัฒนาท้องถิ่นตามระบอบประชาธิปไตยอันมีพระมหากษัตริย์เป็นประมุข

4. ร้อยละของเครื่องมือนวัตกรรมเทคโนโลยีที่ทันสมัย ที่สามารถเพิ่มประสิทธิภาพในการปฏิบัติงาน และการให้บริการประชาชนที่เพิ่มขึ้น

5. จำนวนบุคลากรของหน่วยงานที่ได้รับกรอบประเมินความรู้ในการปฏิบัติงาน

6. จำนวนประชาชนที่ส่งเสริมสนับสนุนการพัฒนาประชาธิปไตยภาคพลเมือง การพัฒนาศักยภาพผู้นำชุมชน และประชาชนทั่วไป

7. ร้อยละของการส่งเสริมประชาชนไปโดยและมีส่วนร่วม

8. ร้อยละของผู้ไปใช้สิทธิเลือกตั้ง

9. จำนวนประชาชนที่เข้าร่วมกิจกรรมส่งเสริมการปกครองระบอบประชาธิปไตย

10. ร้อยละของประชาชนที่เข้าร่วมเวทีประชุมประชาคม

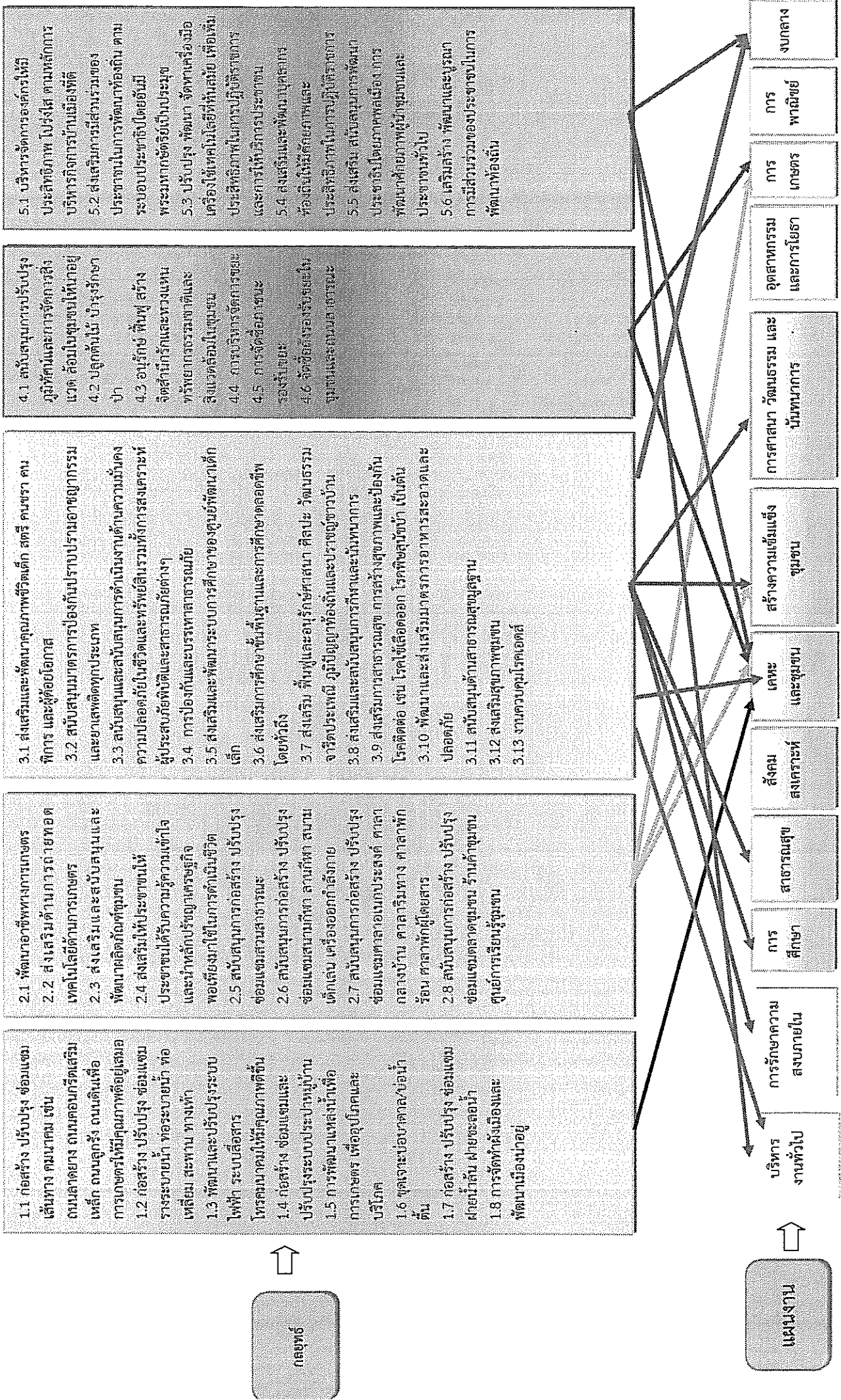

3. การวิเคราะห์เพื่อพัฒนาท้องถิ่น

3.1 การวิเคราะห์กรอบการจัดทำยุทธศาสตร์ขององค์กรปกครองส่วนท้องถิ่น

การวิเคราะห์ศักยภาพเพื่อประเมินสถานภาพการพัฒนาท้องถิ่นในปัจจุบัน เป็นการประเมินโดยวิเคราะห์ถึงโอกาส และภาวะคุกคามหรือข้อจำกัด อันเป็นสภาวะแวดล้อมภายนอกที่มีผลต่อการพัฒนาต่างๆ ของท้องถิ่น รวมทั้งการวิเคราะห์จุดแข็ง จุดอ่อนของท้องถิ่น อันเป็นสภาวะแวดล้อมภายในของท้องถิ่น ซึ่งทั้งหมดเป็นการประเมินสถานภาพของท้องถิ่นในปัจจุบันโดยเป็นการตอบคำถามว่า “ปัจจุบันท้องถิ่นมีสถานภาพการพัฒนาอยู่จุดไหน” สำหรับใช้เป็นประโยชน์ในการกำหนดการดำเนินงานในอนาคตต่อไป ทั้งนี้โดยใช้เทคนิค SWOT analysis การพิจารณาถึงปัจจัยภายใน ได้แก่จุดแข็ง (Strength - S) จุดอ่อน (Weak - W) และปัจจัยภายนอก ได้แก่ โอกาส(Opportunity - O) และอุปสรรค (Threat - T) เป็นเครื่องมือผลการวิเคราะห์ปัญหาและความต้องการของประชาชนในท้องถิ่นตามประเด็นการพัฒนาท้องถิ่น

จากการรวบรวมข้อมูล ปัญหาและความต้องการของประชาชนในเขตตำบลลาดตะเคียน สามารถวิเคราะห์และกำหนดประเด็นหลักในการพัฒนาแยกแต่ละด้านดังนี้

ประเด็นหลักการพัฒนาจากปัญหา

การพัฒนากระบวนการบริหารจัดการขององค์กร

การปรับปรุง พัฒนา โครงสร้างพื้นฐาน

การส่งเสริมด้านการศึกษา กีฬา สาธารณสุข ศาสนา วัฒนธรรม ประเพณี

การมีส่วนร่วมในการพัฒนาชุมชน/ท้องถิ่น

การบำรุงรักษา ทรัพยากรธรรมชาติและสิ่งแวดล้อม

การพัฒนาด้านเศรษฐกิจ คุณภาพชีวิตของประชาชน

ประเด็นกลยุทธ์องค์การบริหารส่วนตำบลลาดตะเคียน อำเภอกบินทร์บุรี จังหวัดปราจีนบุรี

ประเด็นมาเข้าตารางวิเคราะห์ เพื่อกำหนดแนวทางการตัดสินใจ



ในการวิเคราะห์ SWOT เชิงยุทธศาสตร์นั้น หน่วย หรือขอบเขตในการวิเคราะห์ ให้พิจารณา

ผลการวิเคราะห์ศักยภาพเพื่อประเมินสถานภาพการพัฒนาในปัจจุบันและโอกาสการพัฒนาในอนาคตของท้องถิ่น ด้วยเทคนิค SWOT Analysis

การวิเคราะห์ศักยภาพเพื่อประเมินสถานภาพการพัฒนาท้องถิ่นในปัจจุบัน เป็นการประเมินโดยวิเคราะห์ถึงโอกาส และภาวะคุกคามหรือข้อจำกัด อันเป็นสภาวะแวดล้อมภายนอกที่มีผลต่อการพัฒนาต่างๆ ของท้องถิ่น รวมทั้งการวิเคราะห์จุดแข็ง จุดอ่อนของท้องถิ่น อันเป็นสภาวะแวดล้อมภายในของท้องถิ่น ซึ่งทั้งหมดเป็นการประเมินสถานภาพของท้องถิ่นในปัจจุบัน โดยเป็นการตอบคำถามว่า “ปัจจุบันท้องถิ่นมีสถานภาพการพัฒนาอยู่จุดไหน” สำหรับใช้เป็นประโยชน์ในการกำหนดการดำเนินงานในอนาคตต่อไป ทั้งนี้ใช้เทคนิค SWOT analysis การพิจารณาถึงปัจจัยภายใน ได้แก่จุดแข็ง (Strength-S) จุดอ่อน (Weakness-W) และปัจจัยภายนอก ได้แก่โอกาส (Opportunity-O) และอุปสรรค (Threat-T) เป็นเครื่องมือ

ผลการวิเคราะห์ศักยภาพ

เพื่อประเมินสถานภาพการพัฒนาในปัจจุบันและโอกาสการพัฒนาในอนาคตขององค์การบริหารส่วนตำบลลาดตะเคียน โดยใช้เทคนิค SWOT analysis มีดังนี้

สถานการณ์การพัฒนาในปัจจุบัน (โดยการวิเคราะห์ SWOT)

1. ด้านโครงสร้างพื้นฐาน

จุดแข็ง (Strengths)	จุดอ่อน (Weakness)
1. การคมนาคมของตำบลลาดตะเคียนมีเส้นทางคมนาคมเชื่อมต่อกับตัวเมืองใหญ่ๆ เช่น จังหวัดฉะเชิงเทราและจังหวัดนครราชสีมา มีความสะดวกในการเดินทางสัญจร และสามารถขนถ่ายสินค้าได้อย่างคล่องตัว 2. มีเส้นทางคมนาคมติดต่อกับตำบลข้างเคียงได้หลายเส้นทาง 3. ระบบสาธารณูปโภคพื้นฐานมีให้บริการทุกหมู่บ้าน 4. มีน้ำประปาครบทุกหมู่บ้าน	1. การก่อสร้างไม่ได้เป็นการก่อสร้างให้ครบทุกประเภทในพื้นที่ก่อสร้างเดียวกัน เวลาเดียวกัน เช่น การสร้างถนน ควรมีการสร้างรางระบายน้ำไว้ด้วย จัดทำโครงการก่อสร้างอย่างเป็นระบบ 2. สภาพถนนสำหรับการคมนาคมและการขนส่งส่วนมากสภาพไม่ดี มีสภาพแคบเป็นถนนลูกรัง ทำให้มีฝุ่นและหลุมบ่อ 3. ถนนเชื่อมระหว่างหมู่บ้าน หรือภายในหมู่บ้านยังเป็นถนนลูกรัง ทำให้การคมนาคมยังขาดความสะดวก และไม่ได้มาตรฐาน 4. บางพื้นที่ยังขาดแคลนน้ำเพื่ออุปโภค บริโภคและเพื่อใช้การเกษตร ในระหว่างฝนทิ้งช่วง 5. ไฟฟ้าสาธารณะยังไม่ครอบคลุม ขาดความปลอดภัยในชีวิตและทรัพย์สินในการคมนาคม 6. โทรศัพท์/อินเทอร์เน็ตยังมีไม่ครอบคลุมในทุกพื้นที่ 7. มีการบุกรุกพื้นที่สาธารณะประโยชน์
โอกาส (Opportunities)	อุปสรรค (Treats)
1. พ.ร.บ.การกระจายอำนาจแก่องค์กรปกครองส่วนท้องถิ่น พ.ศ. 2542 ได้ทำให้ อบต.มีรายได้เพิ่มขึ้น ในการนำไปพัฒนาโครงสร้างพื้นฐานรวมทั้งด้านอื่นๆ	1. เส้นทางสัญจรในหมู่บ้านแคบมาก ทำให้ไม่สามารถก่อสร้างถนนที่ได้ตามแบบมาตรฐานขององค์การบริหารส่วนตำบลได้ 2. ภาวะภัยแล้งที่เกิดขึ้นทุกพื้นที่ ทำให้ปริมาณน้ำดิบของประปาหมู่บ้านไม่เพียงพอต่อการอุปโภคบริโภคและมีการบริการน้ำให้กับประชาชนในพื้นที่ 3. ข้อจำกัดและอุปสรรคในการให้บริการของหน่วยงานรับผิดชอบ 4. งบประมาณไม่เพียงพอต่อการพัฒนา

2. ด้านเศรษฐกิจ

จุดแข็ง (Strengths)	จุดอ่อน (Weakness)
<p>1. ประชาชนประกอบอาชีพการเกษตร โดยเฉพาะการปลูกมันสำปะหลัง อ้อย ข้าว ข้าวโพดและไม้ยูคาลิปตัส ในพื้นที่มีสถานที่รับซื้อพืชผลทางการเกษตร</p> <p>2. องค์การบริหารส่วนตำบลสนับสนุนการรวมกลุ่มของเกษตรกรโดยมีแหล่งเงินทุนให้กับกลุ่มเกษตรกร</p> <p>3. มีพื้นที่ในการทำเกษตรจำนวนมาก</p> <p>4. มีโรงงานอุตสาหกรรมในพื้นที่ทำให้เกิดการจ้างงานทำให้ประชาชนมีอาชีพและมีรายได้</p> <p>5. มีเส้นทางคมนาคมเชื่อมโยงเป็นโครงข่ายหลักกับจังหวัดและภูมิภาคอื่นๆ จึงเป็นศูนย์กลางในการกระจายและการขนส่งสินค้าทางการเกษตรและอุตสาหกรรม</p>	<p>1. ตำบลลาดตะเคียนไม่มีสถานที่ท่องเที่ยวทางธรรมชาติที่จะสร้างรายได้เสริมจากมูลค่าของธรรมชาติได้</p> <p>2. กลุ่มอาชีพไม่มีความเข้มแข็ง ทำให้การสนับสนุนงบประมาณสูญเปล่า ไม่ก่อให้เกิดผลทางเศรษฐกิจแต่อย่างใด</p> <p>3. ผู้บริหารยังไม่ได้ให้ความสำคัญต่อการเพิ่มศักยภาพสินค้าภายในตำบลมากเท่าที่ควร จึงไม่ได้รับการสนับสนุนการพัฒนาสินค้าจากหมู่บ้านอย่างจริงจัง</p> <p>4. ขาดการปรับปรุงพื้นที่การเกษตร และพัฒนาคุณภาพของผลผลิตทางการเกษตร</p> <p>5. ขาดการใช้ประโยชน์ในที่ดินอย่างเต็มที่</p> <p>6. ต้นทุนทางการเกษตรสูง</p> <p>7. แรงงานกลุ่มหนุ่มสาวออกไปทำงานต่างถิ่น ต้องพึ่งพาแรงงานต่างด้าว</p> <p>8. อาชีพที่เป็นรายได้หลักไม่สามารถทำได้ตลอดทั้งปี</p> <p>9. ใช้แรงงานต่างด้าวหรือแรงงานนอกพื้นที่</p> <p>10. ขาดแคลนแรงงานภาคเกษตรและแรงงานภาคอุตสาหกรรม</p>
โอกาส (Opportunities)	อุปสรรค (Treats)
<p>- รัฐบาลส่งเสริมให้ทุกครัวเรือนลดค่าใช้จ่ายในครัวเรือน โดยยึดหลักเศรษฐกิจพอเพียง</p> <p>- รัฐบาลมีนโยบายการกระตุ้นเศรษฐกิจให้ประชาชนมีรายได้มากขึ้น</p>	<p>1. ถึงแม้ประชาชนจะตระหนักถึงความจำเป็นที่ต้องลดค่าใช้จ่ายของครัวเรือน แต่ประชาชนก็ยังไม่ให้ความสำคัญอย่างจริงจัง</p> <p>2. ราคาผลผลิตทางการเกษตรตกต่ำ ทำให้การที่จะเพิ่มรายได้และลดค่าใช้จ่ายเป็นไปได้ยาก</p> <p>3. ราคาผลผลิตทางการเกษตรขึ้นอยู่กับกลไกราคาของตลาด ไม่สามารถกำหนดราคาสินค้าเองได้</p> <p>4. ต้นทุนทางการผลิตสูง</p> <p>5. วิกฤติเศรษฐกิจ ค่าครองชีพสูงขึ้นมาก ราคาน้ำมันต่อลิตรเพิ่มขึ้นอย่างรวดเร็ว ทำให้ราคาเพิ่มสูงขึ้น ทำให้ค่าใช้จ่ายในการครองชีพเพิ่มสูงขึ้น ทำให้ประชาชนอยู่อย่างยากลำบากมากขึ้น</p> <p>6. การขาดแหล่งน้ำทางการเกษตรที่ต่อเนื่อง ทำให้รายได้จากอาชีพเกษตรได้ผลผลิตไม่ได้เหมือนปีที่ผ่านมา</p> <p>7. ราคาที่ดินมีแนวโน้มที่จะสูงขึ้นเรื่อย ๆ</p> <p>8. เยาวชนเข้าสู่แรงงานทำงานในโรงงานอุตสาหกรรมมากยิ่งขึ้น ทำงานในตัวเมือง ตัวจังหวัด ทำให้อาจเกิดปัญหาขาดแคลนแรงงานภาคเกษตร ความเชื่อ วัฒนธรรมประเพณี ความสัมพันธ์ในชุมชนมีน้อยลง ส่งผลต่อการทำงานของภาครัฐที่เข้าไปส่งเสริมมีความยากขึ้น</p>

3. ด้านคุณภาพชีวิต

3.1 ส่งเสริมการศึกษาทั้งในระบบ นอกระบบ และตามอัธยาศัย

จุดแข็ง (Strengths)	จุดอ่อน (Weakness)
<ol style="list-style-type: none"> 1. ประชาชนในพื้นที่ตำบลลาดตะเคียน มีอัตราการเรียนรู้หนังสือส่วนใหญ่มีระดับการศึกษาตั้งแต่ประถมศึกษาขึ้นไป 2. ประชาชนส่วนใหญ่มีความกระตือรือร้นในการศึกษาเพิ่มเติม 3. ประชากรวัย 4-18 ปี ได้รับการศึกษาอย่างทั่วถึงและต่อเนื่อง 4. มีสถานศึกษาในระดับประถมศึกษาในพื้นที่ 4 แห่ง รองรับในการให้บริการในพื้นที่ได้อย่างเต็มที่และมีประสิทธิภาพ 5. มีโรงเรียนขยายโอกาส 1 แห่ง และมีรองรับในการให้บริการและโอกาสทางการศึกษาของนักเรียนในพื้นที่ได้อย่างเต็มที่และมีประสิทธิภาพ 6. มีสถานศึกษาระดับโรงเรียนมัธยม 1 แห่ง รองรับการศึกษาต่อจากผู้ที่ย้ายจากโรงเรียนประถมศึกษา 7. มีศูนย์พัฒนาเด็กเล็ก 1 แห่ง รองรับในการพัฒนาความพร้อมแก่เด็กในวัย 3-5 ขวบ ในการเข้ารับการศึกษาต่อในระดับประถมศึกษา 8. มีศูนย์บริการทางการศึกษานอกระบบ 1 แห่งในตำบล ในเป็นการประชาชนสามารถเข้าถึงการศึกษาตามอัธยาศัย 9. มีสถานศึกษาระดับอาชีวะ 1 แห่ง รองรับการศึกษาต่อจากผู้ที่ย้ายจากโรงเรียนมัธยมศึกษา 	<ol style="list-style-type: none"> 1. ขาดจำนวนบุคลากรในกองการศึกษาฯ 2. ศูนย์พัฒนาเด็กเล็กในพื้นที่ ยังไม่ได้รับการพัฒนาให้ได้มาตรฐานจนสามารถจูงใจให้ผู้ปกครองนำเด็กมาเข้าเรียนได้ 3. ครูผู้ดูแลเด็กมีประสบการณ์ในการเลี้ยงเด็ก แต่ไม่มีประสบการณ์ในการวางแผนการสอน 4. การศึกษาของเด็กนักเรียนในระบบประถมและมัธยมศึกษา ยังนิยมออกไปศึกษาในสถาบันการศึกษาอื่นนอกพื้นที่ 5. ผู้ปกครองมีแนวความคิดว่าคุณภาพทางการศึกษาของโรงเรียนในพื้นที่ด้อยกว่าสถาบันทางการศึกษาเอกชนและในตัวอำเภอ
โอกาส (Opportunities)	อุปสรรค (Treats)
<ol style="list-style-type: none"> 1. การจัดสรรงบประมาณจากกรมส่งเสริมการปกครองท้องถิ่นสำหรับโรงเรียนในสังกัดองค์กรปกครองส่วนท้องถิ่นมีจำนวนมาก สำหรับโรงเรียนที่โอนย้ายมาในสังกัด ทำให้สามารถผู้ปกครองมั่นใจได้ว่าลูกหลานจะได้รับการศึกษาที่ดีกว่าเดิมแน่นอน 2. มีการศึกษาทั้งในระบบและนอกระบบโรงเรียนในพื้นที่ 3. สภาพเศรษฐกิจที่ดีทำให้มีอัตราการศึกษาเพิ่มขึ้นทุกระดับการศึกษา 	<ol style="list-style-type: none"> 1. สำหรับการศึกษาในระบบ มีจำนวนนักเรียนลดจำนวนลงอย่างมาก เนื่องจากผู้ปกครองส่งลูกหลานไปเรียนในสถานศึกษาเอกชนและในตัวอำเภอ ทำให้การจัดการศึกษาในโรงเรียนไม่มีประสิทธิภาพ 2. การที่บุคลากรทางการศึกษา ไม่ยอมให้มีการโอนโรงเรียนมาสังกัดองค์กรปกครองส่วนท้องถิ่น 3. ส่วนการศึกษานอกระบบ ประชาชนยังไม่สามารถให้ความใส่ใจด้านการศึกษาได้เท่าที่ควร เนื่องจากหากไม่สามารถแบ่งเวลาให้กับการศึกษาได้ 4. อัตราการว่างงานของผู้ที่จบการศึกษา

3.2 ส่งเสริมให้ประชาชนมีสุขภาพที่ดี และสร้างระบบป้องกันโรคติดต่อในชุมชน

3.3 พัฒนาศูนย์สาธารณสุขมูลฐานให้เข้มแข็ง และมีประสิทธิภาพ

จุดแข็ง (Strengths)	จุดอ่อน (Weakness)
1. ผู้บริหารให้ความสำคัญต่องานสาธารณสุข จึงได้มีการจัดสรรงบประมาณสำหรับการสร้างสุขภาพที่ดี และการป้องกันโรคติดต่ออย่างต่อเนื่อง 2. อาสาสมัครสาธารณสุขมีความเข้มแข็ง ปฏิบัติงานรับใช้ประชาชนอย่างทุ่มเทเต็มกำลังความสามารถ	1. ในเขตตำบลลาดตะเคียน ยังไม่มีสวนสาธารณะ/สวนสุขภาพเพื่อจูงใจให้ประชาชนหันมาออกกำลังกายใส่ใจสุขภาพของตนเอง 2. อาสาสมัครสาธารณสุขประจำหมู่บ้าน ยังไม่มีอุปกรณ์สำหรับการปฏิบัติงานในหมู่บ้านอย่างพอเพียง
โอกาส (Opportunities)	อุปสรรค (Treats)
1. มีหน่วยงานในพื้นที่ใกล้เคียง คือโรงพยาบาลส่งเสริมสุขภาพตำบลลาดตะเคียน ที่มีบุคลากรที่ดูแลงานสาธารณสุขโดยตรง 2. องค์กรบริหารส่วนตำบลได้จัดสรรงบประมาณสำหรับหมู่บ้านโดยตรง หมู่บ้านละ 7,500 บาท ทำให้อาสาสมัครสาธารณสุขมีงบประมาณในการบริหารจัดการอยู่บ้าง	1. ปัจจุบันมีโรคติดต่อที่เป็นอันตรายถึงชีวิตหลายโรคทำให้ต้องมีการระมัดระวังอย่างต่อเนื่อง จึงต้องมีการจัดสรรงบประมาณไว้มากพอที่จะป้องกันโรค 2. ประชาชนไม่ค่อยใส่ใจที่จะดูแลสุขภาพของตนเอง ทำให้อาจกลายเป็นภาระค่าใช้จ่ายของครอบครัวและองค์กรที่เกี่ยวข้องในอนาคต

4. ด้านสังคม

4.1 เสริมสร้างระบบป้องกัน และรักษาความสงบสุขปลอดภัยแก่ชุมชน

4.2 ป้องกันและบรรเทาสาธารณภัย

จุดแข็ง (Strengths)	จุดอ่อน (Weakness)
1. พื้นที่ตำบลลาดตะเคียนตั้งอยู่ในพื้นที่รับผิดชอบของสถานีตำรวจตำบลสระบัว และอยู่มีพื้นที่ใกล้เคียงกับสถานีตำรวจเช่นกัน หากมีเหตุร้ายก็สามารถมาแก้ไขทันเหตุการณ์ 2. องค์กรบริหารส่วนตำบลลาดตะเคียน มีรถบรรทุกน้ำอเนกประสงค์ จำนวน 2 คันที่เป็นอุปกรณ์บรรเทาสาธารณภัยทำให้สะดวกต่อการช่วยเหลือประชาชนผู้เดือดร้อน	1. องค์กรบริหารส่วนตำบลลาดตะเคียนยังไม่มีเจ้าหน้าที่ที่รับผิดชอบด้านการป้องกันภัยโดยตรง
โอกาส (Opportunities)	อุปสรรค (Treats)
1. มีกลุ่มมวลชนที่จัดตั้งโดยชมรมกำนันผู้ใหญ่บ้านตำบลลาดตะเคียน คือ สายตรวจชุมชน ที่ออกตรวจพื้นที่ในช่วงกลางคืนทำให้สามารถป้องกันภัยได้ส่วนหนึ่งร่วมเจ้าหน้าที่สถานีตำรวจภูธรสระบัว	1. สังคมของตำบลลาดตะเคียนเริ่มมีสภาพเป็นสังคมเมืองมากขึ้น ทำให้มีปัญหาสังคมมากขึ้น ไม่ว่าจะเป็นปัญหายาเสพติด ปัญหายิวรุ่น การลักขโมยสิ่งของ ทำให้ต้องสร้างความปลอดภัยให้แก่ประชาชนมากขึ้น 2. ภัยธรรมชาติ

4.3 สนับสนุน พัฒนา ส่งเสริมสตรี เด็ก เยาวชน ผู้สูงอายุ คนพิการ และผู้ด้อยโอกาสให้สามารถดำรงชีวิตอยู่ได้ในสังคมอย่างเข้มแข็ง

จุดแข็ง (Strengths)	จุดอ่อน (Weakness)
1. องค์กรบริหารส่วนตำบลมีการจ่ายเบี้ยยังชีพคนพิการ ผู้สูงอายุ ผู้ป่วยเอดส์ 2. มีภาคีเครือข่ายภาครัฐ ท้องถิ่น เอกชน และภาคประชาสังคม ในการดำเนินการด้านสังคม	1. องค์กรบริหารส่วนตำบลยังไม่ได้ให้การสนับสนุน ส่งเสริมและพัฒนาสตรี เด็ก เยาวชน ผู้สูงอายุ คนพิการและผู้ด้อยโอกาสอย่างเป็นระบบครบถ้วนทุกด้าน เป็นเพียงการจ่ายเบี้ยยังชีพเพื่อบรรเทาปัญหาความเดือดร้อนบางส่วนเท่านั้น

โอกาส (Opportunities)	อุปสรรค (Treats)
1. อปท.ได้รับการถ่ายโอนภารกิจการสงเคราะห์ผู้สูงอายุและผู้ด้อยโอกาสจากกระทรวงพัฒนาสังคมและความมั่นคงของมนุษย์อย่างเต็มรูปแบบ จึงสามารถช่วยเหลือได้อย่างตรงความต้องการ	1. ในปัจจุบันมีจำนวนผู้ด้อยโอกาสทางสังคมเพิ่มมากขึ้น แต่งบประมาณที่ได้รับจัดสรรมีจำกัด ทำให้การช่วยเหลือผู้ด้อยโอกาสไม่มีประสิทธิภาพ

4.4 ส่งเสริม อนุรักษ์ศาสนา ศิลปวัฒนธรรม จารีต ประเพณีและภูมิปัญญาท้องถิ่น

จุดแข็ง (Strengths)	จุดอ่อน (Weakness)
<ol style="list-style-type: none"> ผู้บริหารให้ความสำคัญกับศาสนา ประเพณี ศิลปวัฒนธรรม ของท้องถิ่นเป็นอย่างมาก โดยจะสนับสนุนกิจกรรมด้านนี้ตลอดทั้งปี มีการส่งเสริมและอนุรักษ์วัฒนธรรมและประเพณี มีปราชญ์ชาวบ้านด้านศาสนา ประเพณีของท้องถิ่น มีการส่งเสริมสมุนไพรไทย 	<ol style="list-style-type: none"> องค์การบริหารส่วนตำบลลาดตะเคียน เพียงแต่จัดทำโครงการที่ไม่ได้เป็นไปในเชิงพัฒนาอย่างยั่งยืน ทำให้ไม่เห็นผลสำเร็จเท่าที่ควร ขาดความโดดเด่นและหลากหลายด้านศิลปกรรม ขาดการวางแผนอย่างเป็นระบบในการส่งเสริมอนุรักษ์ศิลปวัฒนธรรม จารีต ประเพณี และภูมิปัญญาท้องถิ่น
โอกาส (Opportunities)	อุปสรรค (Treats)
<ol style="list-style-type: none"> จังหวัดปราจีนเป็นแหล่งเรียนรู้ด้านศิลปะ วัฒนธรรม ประเพณีและภูมิปัญญาท้องถิ่นอารยธรรมทวารวดีอย่างชัดเจน สามารถสร้างมูลค่าเพิ่มได้เพื่อเพิ่มรายได้อย่างเป็นรูปธรรม กระแสการอนุรักษ์ ฟื้นฟูศิลปวัฒนธรรม จารีต ประเพณี และภูมิปัญญาท้องถิ่น กระแสการอนุรักษ์ ฟื้นฟูแพทย์แผนไทยและสมุนไพร 	<ol style="list-style-type: none"> วัฒนธรรมการบริโภคนิยม ทำให้การใช้จ่ายฟุ่มเฟือยมากขึ้น ความสนใจในการอนุรักษ์ศาสนา วัฒนธรรมประเพณีท้องถิ่นที่ดีงามลดลง กระแสโลกาภิวัตน์ แฟชั่นการแต่งกายของวัยรุ่น วัฒนธรรมตะวันตกที่แพร่หลาย ค่านิยมของสังคมเมืองอย่างแพร่หลาย วัฒนธรรมการดำรงชีวิตเปลี่ยนไปจากวิถีเกษตรกรรมก้าวสู่อุตสาหกรรม การครอบงำทางวัฒนธรรมของยุคข้อมูลข่าวสารไม่ว่าจะเป็นอินเทอร์เน็ต ทีวี วิทย์ จาก สื่อทั้งในและต่างประเทศ ตลอดจนค่านิยมเกี่ยวกับการบริโภคนิยมที่ส่งผลต่อวิถีชีวิตที่เปลี่ยนแปลงไปของเยาวชนและประชาชนในปัจจุบัน

5. ด้านทรัพยากรธรรมชาติและสิ่งแวดล้อม

5.1 ป้องกันและแก้ไขปัญหาสสิ่งแวดล้อม

5.2 เพิ่มประสิทธิภาพการบริหารจัดการเพื่อลดปริมาณขยะมูลฝอยในชุมชน

จุดแข็ง	จุดอ่อน
<ol style="list-style-type: none"> มีสถานที่การกำจัดขยะมูลฝอยองค์การบริหารส่วนตำบลที่สามารถรองรับปริมาณขยะได้มาก มีพื้นที่ 5 ไร่ ประชาชนมีการตื่นตัวด้านสิ่งแวดล้อม เห็นได้จากการมีส่วนร่วมในการนำเสนอปัญหา/ ข้อร้องเรียนเกี่ยวกับการจัดการขยะมูลฝอยและเรื่องสิ่งแวดล้อมต่างๆ มากขึ้น 	<ol style="list-style-type: none"> ประชาชนบางส่วนในเขตองค์การบริหารส่วนตำบลจิตสำนึกในการรักษาความสะอาด เช่น การทิ้งขยะ ไม่เป็นที่, การปล่อยน้ำเสียจากครัวเรือน ร้านค้าและโรงงานลงสู่แม่น้ำ เป็นต้น พื้นที่การบำบัดน้ำเสียยังไม่ครอบคลุมทั่วเขตองค์การบริหารส่วนตำบล การจัดการขยะมูลฝอยยังไม่เป็นมาตรฐานขาดประสิทธิภาพ อาจเกิดปัญหาในอนาคตได้

โอกาส (Opportunities)	อุปสรรค (Treats)
<ol style="list-style-type: none"> พื้นที่ตำบลลาดตะเคียน มีพื้นที่ไม่มาก หากจะป้องกันและแก้ไขปัญหาสิ่งแวดล้อม ก็ทำได้ไม่ยากเกินไป พื้นที่ตำบลลาดตะเคียน มีพื้นที่มาก การจัดการลดปริมาณขยะ จึงอยู่ในขอบเขตที่จะจัดการได้ ประชากรบางส่วนให้ความใส่ใจการลดปริมาณขยะมูลฝอยโดยการคัดแยก การเพิ่มขึ้นของประชากรจากการขยายเขตเมืองและการเคลื่อนย้ายของประชาชนเข้ามาในพื้นที่ก่อให้เกิดความตื่นตัวและห่วงหาพันทรัพยากรธรรมชาติและสิ่งแวดล้อมมากขึ้น การตื่นตัวทางด้านสิ่งแวดล้อมของประชาชนโดยรวมของประเทศ นโยบายการบริหารการจัดการทรัพยากรธรรมชาติและสิ่งแวดล้อมของหน่วยงานต่างๆ เกื้อหนุนการปฏิบัติงานในพื้นที่ 	<ol style="list-style-type: none"> ประชากรไม่ได้ให้ความใส่ใจว่าการใช้ชีวิตประจำวันจะมีผลกระทบต่อสิ่งแวดล้อม การขยายตัวทางเศรษฐกิจในจังหวัดปราจีนบุรี ทำให้พื้นที่ในจังหวัดปราจีนบุรีเริ่มมีปัญหาปริมาณขยะที่เพิ่มขึ้นอย่างเห็นได้ชัดกลายเป็นปัญหาระดับประเทศ การเพิ่มขึ้นของประชากรจากการขยายเขตเมืองและการเคลื่อนย้ายของประชาชนเข้ามาในพื้นที่ท่ามกลางการใช้ทรัพยากรธรรมชาติมากขึ้นก่อให้เกิดความเสื่อมโทรมของทรัพยากรธรรมชาติและสิ่งแวดล้อม ขาดความเอาใจใส่อย่างจริงจังจากหน่วยงานที่รับผิดชอบ ขาดงบประมาณในการพัฒนา สภาวะโลกร้อน (Global Warming) ที่ส่งผลกระทบต่อทั่วโลก ฤดูกาลส่งผลกระทบต่อการทำงานฝึกลบขยะมูลฝอย โดยเฉพาะฤดูฝน เนื่องจากทำให้สภาพพื้นที่ฝึกลบมีลักษณะลื่นรถบรรทุกขนย้ายทำงานไม่สะดวกและขยะส่งกลิ่นเหม็น

5.3 อนุรักษ์และพัฒนาแหล่งน้ำ

5.4 สร้างเสริม และพัฒนาทรัพยากรธรรมชาติและสิ่งแวดล้อมที่ยั่งยืนแก่ชุมชน

จุดแข็ง (Strengths)	จุดอ่อน (Weakness)
<ol style="list-style-type: none"> ผู้บริหารให้ความสำคัญเกี่ยวกับการพัฒนาแหล่งน้ำ ให้สามารถกักเก็บน้ำและป้องกันน้ำท่วมได้ จึงมีการกำหนดโครงการอย่างต่อเนื่อง มีแหล่งน้ำธรรมชาติในพื้นที่ 	<ol style="list-style-type: none"> สำหรับการขุดลอกคลองเพื่อป้องกันน้ำท่วม และแก้ไขปัญหาภัยแล้ง ขาดงบประมาณในการดำเนินการ เนื่องจากโครงการก่อสร้างฝายน้ำล้นใช้งบประมาณสูง ทำให้มีการก่อสร้างน้อยโครงการ ทั้งที่สามารถช่วยกักเก็บน้ำไว้ในฤดูแล้งได้อย่างดี
โอกาส (Opportunities)	อุปสรรค (Treats)
<ol style="list-style-type: none"> พื้นที่ตำบลลาดตะเคียน มีพื้นที่ไม่มาก การอนุรักษ์และพัฒนาแหล่งน้ำจึงทำได้ไม่ยากเกินไป 	<ol style="list-style-type: none"> ประชากรไม่ได้ให้ความใส่ใจว่าการสร้างและพัฒนาทรัพยากรธรรมชาติและสิ่งแวดล้อมจะมีผลดีต่อตำบล

6. ด้านการบริหารจัดการที่ดี

6.1 พัฒนาและเพิ่มศักยภาพบุคลากรและองค์กร

จุดแข็ง (Strengths)	จุดอ่อน (Weakness)
<ol style="list-style-type: none"> ผู้บริหารเห็นความสำคัญที่จะเพิ่มศักยภาพของบุคลากรและองค์กรเพื่อให้บริการประชาชนได้อย่างมีประสิทธิภาพ จึงทำให้มีการจัดสรรงบประมาณสำหรับเพิ่มศักยภาพอย่างสม่ำเสมอ พนักงานองค์การบริหารส่วนและพนักงานจ้างหลายคนมีความสามารถในการปฏิบัติงานสูง สามารถปฏิบัติงานในตำแหน่งงานอื่นด้วย และมีความใส่ใจที่จะพัฒนาตนเองเพื่อเพิ่มประสิทธิภาพการทำงานให้บริการประชาชนอย่างสม่ำเสมอ ผู้บริหารและฝ่ายนิติบัญญัติมาจากการเลือกตั้งของประชาชนโดยตรงทำให้เข้าใจปัญหา ความต้องการของประชาชน 	<ol style="list-style-type: none"> บุคลากรในองค์กรมีความถนัดเฉพาะด้าน ซึ่งไม่สามารถทำงานได้หลากหลายและ ทดแทนกันได้ในกรณีขาดใครไป

โอกาส (Opportunities)	อุปสรรค (Treats)
<ol style="list-style-type: none"> 1. การได้รับการอบรมและพัฒนาบุคลากรจากหน่วยงานที่มีประสิทธิภาพต่างๆ 2. การได้รับงบประมาณอุดหนุนจากกรมส่งเสริมการปกครองส่วนท้องถิ่นและหน่วยงานอื่น 3. การประกวดการบริหารจัดการที่ดี (ธรรมาภิบาล) ทำให้เกิดการตื่นตัวและพัฒนาองค์กร 4. ความก้าวหน้าทางเทคโนโลยีทำให้มีความคล่องตัวและมีประสิทธิภาพในการทำงาน มากขึ้น 	<ol style="list-style-type: none"> 1. ระเบียบกฎหมาย นโยบายจากส่วนกลางในลักษณะการสั่งการจากเบื้องบนลงมา (Top Down) เป็นอุปสรรคต่อการทำงานของท้องถิ่นในบางครั้ง 2. การจัดสรรงบประมาณสนับสนุนจากรัฐบาลมีน้อยและใช้เวลาพอสมควรกว่าจะได้รับ ซึ่ง เมื่อได้รับก็ล่าช้าไม่เป็นไปตามแผนระยะเวลาที่วางไว้ 3. เป็นองค์กรที่ต้องรองรับภารกิจตามนโยบายเร่งด่วนของรัฐบาล แต่มีงบประมาณจำกัด

6.2 ส่งเสริม และสนับสนุนการมีส่วนร่วมของทุกภาคส่วนในการพัฒนาประสิทธิภาพการให้บริการประชาชน

จุดแข็ง (Strengths)	จุดอ่อน (Weakness)
<ol style="list-style-type: none"> 1. มีการบูรณาการกับหน่วยงานราชการในพื้นที่ในการดำเนินโครงการพัฒนา 2. การเปิดโอกาสให้ประชาชนมีส่วนร่วมรับรู้การบริหารงานของ อบต. และเสนอความเห็นต่างๆ ไม่ว่าจะด้วยการจัดทำแผนพัฒนาของ อบต. การเสนอร่างข้อบังคับตำบลการร่วมเป็นกรรมการในการจัดซื้อ - จัดจ้าง หรืออื่น ๆ 3. ประชาชนเข้ามามีส่วนร่วมในการบริหารงานท้องถิ่นมากขึ้น 4. อบต.ลาดตะเคียนมีการเผยแพร่ประชาสัมพันธ์ข้อมูลต่างๆ ของ อบต. และข่าวสาร ที่น่าสนใจ 	<ol style="list-style-type: none"> 1. ผู้นำชุมชนไม่ให้ความร่วมมือ 2. ประชาชนยังไม่เข้าถึงข้อมูลข่าวสารของทางราชการ 3. ชุมชนยังขาดผู้นำ ผู้เข้าใจกระบวนการจัดการกิจการของชุมชน ที่จะอุทิศตนเพื่อส่วนรวมของชุมชนยังมีน้อย 3. การมีส่วนร่วมของภาคประชาชนที่ยังไม่เห็นความสำคัญของการมีส่วนร่วมในการดำเนินงานด้านต่างๆ ขององค์การบริหารส่วนตำบลและในชุมชนของตนเอง
โอกาส (Opportunities)	อุปสรรค (Treats)
<ol style="list-style-type: none"> 1. มีระเบียบกฎหมายที่จะต้องบริหารงานเปิดโอกาสให้ประชาชนได้เข้าร่วมในการพัฒนาตำบล ทำให้ประชาชนใส่ใจที่จะเข้าร่วมกับองค์กรมากขึ้น 	<ol style="list-style-type: none"> 1. ประชาชนขาดความรู้ความเข้าใจในการมีส่วนร่วมในการพัฒนาตำบล ทำให้จำนวนผู้เข้าร่วมประชุมประชาคมมีจำนวนน้อย 2. เนื่องจากประชาชนส่วนใหญ่ก็ต้องประกอบอาชีพ ทำให้ไม่มีเวลาที่จะเข้ามามีส่วนร่วมในการบริหารจัดการเท่าใดนัก

- ปัจจัยและสถานการณ์การเปลี่ยนแปลงที่มีผลต่อการพัฒนา

ผลการวิเคราะห์ปัญหาและความต้องการของประชาชนในเขตองค์การบริหารส่วนตำบลลาดตะเคียนจากการได้ทำประชาคม หมู่บ้าน และใช้ข้อมูลความจำเป็นพื้นฐาน (จปฐ.) ข้อมูล กชช 2ค. และข้อมูลการจัดทำแผนแม่บทชุมชนของตำบลลาดตะเคียน สรุปได้ดังนี้

ผลการวิเคราะห์ปัญหาและความต้องการของประชาชนในเขต อบต.ลาดตะเคียน ขอบข่ายและปริมาณของปัญหา	พื้นที่เป้าหมาย/กลุ่มเป้าหมาย	การคาดการณ์แนวโน้มในอนาคต
<p>1. ปัญหาด้านโครงสร้างพื้นฐาน</p> <p>1.1 เส้นทางคมนาคมไม่สะดวก</p> <p><u>ลักษณะของปัญหา</u></p> <p>- เนื่องจากถนนภายในหมู่บ้านส่วนใหญ่เป็นถนนดินลูกรัง ซึ่งไม่ได้มาตรฐาน เมื่อฝนตกจะทำให้ น้ำท่วมขัง ถนนขรุขระเป็นหลุมเป็นบ่อ</p> <p>1.2 ปัญหาไฟฟ้าสาธารณะไม่เพียงพอ</p> <p><u>ลักษณะของปัญหา</u></p> <p>- ไฟฟ้าสาธารณะในหมู่บ้านซึ่งไม่เพียงพอต่อความต้องการของประชาชน อาจก่อให้เกิดอาชญากรรม ความเสียหายแก่ทรัพย์สินของประชาชนได้</p> <p>1.3 ปัญหาน้ำสำหรับการอุปโภคบริโภค</p> <p><u>ลักษณะของปัญหา</u></p> <p>- ไม่มีน้ำประปาใช้ทุกครัวเรือน ระบบประปาที่มีอยู่ขณะนี้ยังไม่เพียงพอต่อความต้องการใช้ของราษฎร</p> <p>- ไม่มีภาชนะสำหรับเก็บกักน้ำเพื่อการบริโภค</p> <p>- ปัญหาฝักตบขาวอยู่ในแหล่งน้ำ</p> <p>- ขาดแคลนแหล่งน้ำ</p> <p>- ขาดแคลนแหล่งน้ำในการอุปโภคบริโภค</p> <p>1.4 ขาดแคลนแหล่งน้ำเพื่อการเกษตร</p> <p><u>ลักษณะของปัญหา</u></p> <p>- ขาดแคลนแหล่งน้ำขนาดใหญ่เพื่อใช้สำหรับการเกษตร</p>	<p>- พื้นที่ทุกหมู่บ้านในเขต องค์การบริหารส่วนตำบลยังประสบปัญหาการคมนาคมไม่สะดวก</p> <p>- พื้นที่ทุกหมู่บ้านในเขต องค์การบริหารส่วนตำบล</p> <p>- หมู่ที่ 1-13 ต้องการขยายเขตประปา</p> <p>- แหล่งน้ำในพื้นที่ตำบลลาดตะเคียน</p> <p>- พื้นที่ทุกหมู่บ้านในเขต องค์การบริหารส่วนตำบล</p>	<p>- องค์การบริหารส่วนตำบลจัดงบประมาณในการก่อสร้างและปรับปรุงตลอดจนซ่อมแซมถนนในเขตตำบลลาดตะเคียน อย่างต่อเนื่องรวมทั้งก่อสร้างถนนคอนกรีต/ลาดยางเพิ่มขึ้น</p> <p>- องค์การบริหารส่วนตำบล ติดตั้งไฟฟ้าสาธารณะเพิ่มขึ้น</p> <p>- ขยายเขตประปา/ก่อสร้างประปาเพิ่มเติม</p> <p>- จัดหาภาชนะเก็บน้ำ</p> <p>- ขุดลอกคลอง สระน้ำ</p> <p>- ขุดเจาะบ่อบาดาล บ่อน้ำตื้น</p> <p>- กำจัดฝักตบขาวในแหล่งน้ำ</p> <p>- องค์การบริหารส่วนตำบล จัดสรรงบประมาณให้การในการขุดลอก ห้วย, หนอง, คลอง, บึง ในพื้นที่การเกษตร, ขุดเจาะบ่อบาดาลเพื่อการเกษตร, ก่อสร้างท่อส่งน้ำเพื่อการเกษตร, คลองส่งน้ำ, คลองระบายน้ำ</p>

ผลการวิเคราะห์ปัญหาและความต้องการ ของประชาชนในเขต อบต.ลาดตะเคียน ขอบข่ายและปริมาณของปัญหา	พื้นที่เป้าหมาย/ กลุ่มเป้าหมาย	การคาดการณ์แนวโน้มในอนาคต
<p>2. ปัญหาด้านเศรษฐกิจ</p> <p>ลักษณะของปัญหา</p> <ul style="list-style-type: none"> - ขาดการรวมกลุ่มของเกษตรกรทำให้ไม่มีอำนาจต่อรองทางเศรษฐกิจหรือรับบริการ - ประชาชนบางส่วนว่างงาน และว่างงานแฝง เนื่องจากไม่มีการประกอบอาชีพเสริม - ผลผลิตทางการเกษตรตกต่ำ - การผูกขาดผลิตผลทางการเกษตร - ขาดแหล่งเงินกู้ดอกเบี้ยต่ำเพื่อการเกษตร 	<ul style="list-style-type: none"> - ประชากรวัยทำงานที่ไม่มีงานทำ และงานที่ทำอยู่ไม่มั่นคง - เยาวชนบางส่วนที่จบการศึกษาภาคบังคับแล้วไม่ได้ศึกษาในระดับที่สูงขึ้นไป - กลุ่มสตรี/กลุ่มแม่บ้าน ที่ต้องการอาชีพเสริม 	<ul style="list-style-type: none"> - องค์กรบริหารส่วนตำบลจัดฝึกอบรมอาชีพให้แก่ราษฎร - ส่งเสริมให้ราษฎรรวมกลุ่มในการประกอบอาชีพ - สนับสนุนงบประมาณและวิทยาการเทคโนโลยีที่ทันสมัยในการประกอบอาชีพ
<p>3. ปัญหาด้านสังคม</p> <p>ลักษณะของปัญหา</p> <ul style="list-style-type: none"> - ปัญหายาเสพติดระบาดในกลุ่มเยาวชน และนักเรียน โดยเฉพาะ ยาบ้า ยาอี - ปัญหาอาชญากรรม การทะเลาะวิวาท ซึ่งเกิดจากการดื่มสุราและของมีเมา ทำให้ขาดสติ คึกคะนอง - ปัญหาความปลอดภัยในชีวิตและทรัพย์สิน การลักขโมย 	<ul style="list-style-type: none"> - ประชาชน เยาวชน และนักเรียนในเขต องค์การบริหารส่วนตำบล ตำบลลาดตะเคียน 	<ul style="list-style-type: none"> - นโยบายของรัฐบาลในการป้องกันและแก้ไขปัญหายาเสพติด โดยให้องค์การบริหารส่วนตำบลดำเนินการเชิงรุกร่วมกับฝ่ายปกครองและตำรวจ ในการป้องปราม ตรวจสอบ จับกุมผู้เสพ/ผู้ค้า และบำบัดกลุ่มผู้ติดยาและกลุ่มเสี่ยง - แต่งตั้ง อปพร. ปฏิบัติหน้าที่รักษาความสงบเรียบร้อยในเทศกาลต่างๆ - งบประมาณในการจัดซื้อเครื่องมือเครื่องใช้ด้านการป้องกันบรรเทาสาธารณภัยเพิ่มขึ้น
<p>4. ปัญหาด้านการเมืองการบริหาร</p> <p>ลักษณะของปัญหา</p> <ul style="list-style-type: none"> - งบประมาณมีไม่เพียงพอ - ประชาชนขาดการมีส่วนร่วมทางการเมืองการปกครอง 	<ul style="list-style-type: none"> - ผู้บริหาร/สมาชิกสภาฯ / พนักงาน และพนักงานจ้างของ องค์การบริหารส่วนตำบลตำบล 	<ul style="list-style-type: none"> - จัดสรรงบประมาณในการจัดส่งบุคลากรเข้ารับการอบรมเพื่อเพิ่มประสิทธิภาพการปฏิบัติงาน - เน้นการมีส่วนร่วมของประชาชนในการบริหารจัดการ - การอบรมให้ความรู้แก่ประชาชนด้านการเมืองการปกครอง

ผลการวิเคราะห์ปัญหาและความต้องการ ของประชาชนในเขต อบต.ลาดตะเคียน ขอบข่ายและปริมาณของปัญหา	พื้นที่เป้าหมาย/ กลุ่มเป้าหมาย	การคาดการณ์แนวโน้มในอนาคต
<p>5. ปัญหาด้านการศึกษา ศาสนาและ วัฒนธรรม</p> <p>ลักษณะของปัญหา</p> <ul style="list-style-type: none"> - สถานที่ให้บริการด้านข้อมูลข่าวสารไม่ทั่วถึง ไม่มีห้องสมุด/แหล่งเรียนรู้/ ที่อ่าน หนังสือพิมพ์หมู่บ้าน - กระแสโลกาภิวัตน์และการสื่อสารไร้ พรมแดนนำวัฒนธรรมตะวันตกเข้ามามี อิทธิพลต่อสังคมและครอบครัว ทำให้ละทิ้ง วัฒนธรรมดั้งเดิม - ขาดการให้ความรู้ทางศาสนาและพัฒนา จริยธรรมแก่ประชาชน 	<ul style="list-style-type: none"> - เด็กและเยาวชน - นั ก เ รีย น ใน สถานศึกษา - เด็กเล็กในศูนย์พัฒนา เด็กเล็ก 	<ul style="list-style-type: none"> - องค์กรบริหารส่วนตำบล.จัดสรรงบประมาณ ในการส่งเสริม พื้นฟู ศาสนา ศิลปวัฒนธรรม ประเพณี อันดีงามของท้องถิ่น - จัดสรรงบประมาณในการก่อสร้างแหล่งเรียนรู้ ประจำตำบล/ห้องสมุดชุมชน/ที่อ่านหนังสือพิมพ์ ประจำหมู่บ้าน
<p>6. ปัญหาด้านสาธารณสุข</p> <p>ลักษณะของปัญหา</p> <ul style="list-style-type: none"> - ขาดแคลนสถานที่ออกกำลังกาย/ลานกีฬา/ สวนสาธารณะ - การใช้จ่ายโดยไม่ปรึกษาแพทย์ - สารเคมีตกค้างในอาหาร - แมลงและพาหะนำโรค - โรคระบาดในสัตว์ เช่น โรคพิษสุนัขบ้า 	<ul style="list-style-type: none"> - เ ตี ก เ ย ว ข น ประชาชนในตำบล - ประชาชน 	<ul style="list-style-type: none"> - องค์กรบริหารส่วนตำบล จัดสรรงบประมาณ ในการดำเนินการ - ก่อสร้างลานกีฬา/สวนสาธารณะประจำตำบล - ฝึกอบรมเพื่อเพิ่มประสิทธิภาพปฏิบัติงานของ อสม.ประจำหมู่บ้าน
<p>7. ปัญหาด้านทรัพยากรธรรมชาติและ สิ่งแวดล้อม</p> <p>ลักษณะของปัญหา</p> <ul style="list-style-type: none"> - ปัญหาปริมาณขยะในเขตชุมชนตลาด/ทาง สาธารณะ เพิ่มขึ้นทุกปี - ห้วย หนอง คลอง บึง ตื้นเขิน ขาดการดูแล บำรุงรักษา - ดินเสื่อมสภาพจากการใช้สารเคมีและ ปัญหาดินเค็ม 	<ul style="list-style-type: none"> - ชุมชนตลาด/ทาง สาธารณะ - ที่สาธารณะ ลำคลอง 	<ul style="list-style-type: none"> - องค์กรบริหารส่วนตำบล.จัดหาที่รองรับขยะ ที่ อาจมีปริมาณเพิ่มมากขึ้น - รมรงค์เพื่อสร้างจิตสำนึกการใช้วัสดุจาก ธรรมชาติแทนขยะที่ย่อยสลายยาก และเกิด มลพิษ - องค์กรบริหารส่วนตำบล.จัดกิจกรรมด้านการ อนุรักษ์ทรัพยากรธรรมชาติ เช่น การปลูกป่า การปลูกหญ้าแฝก การปล่อยพันธุ์สัตว์น้ำ การ ปรับปรุงภูมิทัศน์ เป็นต้น

3.2 การประเมินสถานการณ์สภาพแวดล้อมภายนอกที่เกี่ยวข้อง

ในระดับท้องถิ่น หนึ่งองค์การบริหารส่วนตำบลตำบลลาดตะเคียน ได้จัดตั้งจากองค์การบริหารส่วนตำบลลาดตะเคียน เป็นองค์การบริหารส่วนตำบลตำบลลาดตะเคียน ครอบคลุมพื้นที่ทั้งตำบลลาดตะเคียนมีเนื้อที่ประมาณ 171.16 ตารางกิโลเมตรหรือประมาณ 110,000 ไร่

จากการสำรวจและวิเคราะห์สภาพทางกายภาพขององค์การบริหารส่วนตำบลตำบลลาดตะเคียน และบริเวณพื้นที่ต่อเนื่อง สามารถสรุปสภาพปัญหาของชุมชนได้ ดังนี้

1) ปัญหาทางด้านกายภาพ ปัญหาของสภาพพื้นที่เนื่องจากองค์การบริหารส่วนตำบลตำบลลาดตะเคียน มีสภาพพื้นที่ไม่มีพื้นที่ป่าและภูเขา ลักษณะเป็นพื้นที่ราบ เมื่อถึงฤดูฝนก็มีน้ำล้นท่วมพื้นที่การเกษตรและที่อยู่อาศัย เป็นบางพื้นที่ขององค์การบริหารส่วนตำบลตำบลลาดตะเคียน เพราะยังขาดระบบการระบายน้ำที่มีประสิทธิภาพ ซึ่งในอนาคตองค์การบริหารส่วนตำบลมีโครงการก่อสร้างระบบระบายน้ำเพื่อแก้ไขปัญหา

2) ปัญหาด้านการคมนาคมและขนส่ง ปัจจุบันองค์การบริหารส่วนตำบลตำบลลาดตะเคียน มีถนนเชื่อมโยงกับชุมชนในเขตองค์การบริหารส่วนตำบล ระบบและโครงข่ายถนน แต่ละสายในเขตองค์การบริหารส่วนตำบลส่วนใหญ่เป็นถนนคอนกรีตและลาดยาง แต่ปัญหาการคมนาคมส่วนมากคือถนนชำรุด ถนนแคบ ทำให้การคมนาคมไม่สะดวก และไม่มีสัญญาณแจ้งเตือนทางแยกภายในหมู่บ้าน

3) ปัญหาขาดแคลนน้ำอุปโภคบริโภค เนื่องจากพื้นที่มีฝนทิ้งช่วงทำให้เกิดภาวะภัยแล้งและทำให้ขาดแคลนน้ำในการอุปโภคและบริโภค

4) ปัญหาขาดแคลนน้ำเพื่อการเกษตร เนื่องจากพื้นที่มีการประกอบอาชีพหลัก คือ อาชีพการเกษตรกรรม เป็นส่วนใหญ่ทำให้มีความต้องการใช้น้ำค่อนข้างมาก และยังมีระบบจัดเก็บน้ำ เพื่อใช้ในฤดูแล้งที่มีประสิทธิภาพและเพียงพอต่อปริมาณการใช้

5) ปัญหาด้านนันทนาการ เนื่องจากภายในชุมชนมีพื้นที่ในการประกอบกิจกรรมและพื้นที่ในการชุมนุมคน เพื่อการทำกิจกรรม ไม่เพียงพอต่อการมาใช้บริการกิจกรรมนันทนาการเพื่อพักผ่อนหย่อนใจและออกกำลังกายของคนในชุมชนเพราะมีสภาพชำรุด

6) ปัญหาด้านสิ่งแวดล้อมชุมชน เนื่องจากองค์การบริหารส่วนตำบลตำบลลาดตะเคียน ยังเป็นพื้นที่ชนบทและเกษตรกรรมเป็นส่วนใหญ่ จึงยังไม่มีมีการประกอบกิจกรรมอันใดในพื้นที่ที่มีปัญหาด้านสิ่งแวดล้อมมากนัก นอกจากเรื่องปัญหามลพิษทางอากาศที่เกิดจากการเผาขยะของแต่ละครัวเรือน และปัญหาการปล่อยน้ำเสียจากครัวเรือนลงสู่แหล่งน้ำธรรมชาติโดยไม่มีระบบบำบัดน้ำเสียที่ถูกต้อง ซึ่งอาจทำให้เกิดปัญหาด้านสุขภาพแวดล้อมชุมชนในอนาคตได้

7) ปัญหาด้านสาธารณูปโภคและสาธารณูปการ การไฟฟ้าส่วนภูมิภาคสาขาอำเภอบินทร์บุรี การให้บริการในเขตองค์การบริหารส่วนตำบลตำบลลาดตะเคียน ยังไม่ครอบคลุม และสำหรับการให้บริการน้ำประปา ยังไม่ครอบคลุมทุกๆ พื้นที่ขององค์การบริหารส่วนตำบลตำบลลาดตะเคียน ดังนั้นจึงต้องมีการพัฒนาด้านโครงสร้างพื้นฐานเพื่อให้บ้านเมืองมีความอยู่อย่างยั่งยืนต่อไป

ส่วนที่ 3
การนำแผนพัฒนาท้องถิ่นไปสู่การปฏิบัติ

1. ยุทธศาสตร์การพัฒนาและแผนงาน

ที่	ยุทธศาสตร์	ด้าน	แผนงาน	หน่วยงาน รับผิดชอบหลัก	หน่วยงาน สนับสนุน
1	การพัฒนาระบบ โครงสร้างพื้นฐาน	บริการชุมชนและ สังคม	เคหะและชุมชน	กองช่าง	องค์การบริหารส่วน ตำบล ลาดตะเคียน
2	การพัฒนาอาชีพตาม หลักปรัชญาเศรษฐกิจ พอเพียง	บริการชุมชนและ สังคม	เคหะและชุมชน	กองช่าง	
			สร้างความเข้มแข็งชุมชน	สำนักปลัด	
3	การพัฒนาสังคม สุขภาพอนามัย การศึกษา ศาสนา วัฒนธรรม ประเพณี การกีฬาและนันทนาการ	บริหารทั่วไป	การรักษาความสงบภายใน	สำนักปลัด	
		บริการชุมชนและ สังคม	การศึกษา	กองการศึกษาฯ	
			เคหะและชุมชน	กองช่าง	
			สาธารณสุข	สำนักปลัด	
			สร้างความเข้มแข็งชุมชน	สำนักปลัด	
			ศาสนา วัฒนธรรม และ นันทนาการ	กองการศึกษาฯ	
การดำเนินงานอื่น	งบกลาง	กองคลัง			
4	การพัฒนา ทรัพยากรธรรมชาติ และสิ่งแวดล้อม	บริการชุมชนและ สังคม	เคหะและชุมชน	กองช่าง	
			สาธารณสุข	สำนักปลัด	
5	การพัฒนาองค์การ และการบริหารจัดการ บ้านเมืองที่ดี	บริหารทั่วไป	บริหารงานทั่วไป	สำนักปลัด	
		บริการชุมชนและ สังคม	เคหะและชุมชน	กองช่าง	
			การดำเนินงานอื่น	งบกลาง	สำนักปลัด/ กองคลัง
รวม	5 ยุทธศาสตร์	4 ด้าน	8 แผนงาน	4 สำนัก/กอง	

2. บัญชีโครงการพัฒนาท้องถิ่น

แบบ พ. 01

บัญชีสรุปโครงการพัฒนา
แผนพัฒนาท้องถิ่น (พ.ศ.2561 - 2565)
องค์การบริหารส่วนตำบลลาดตะเคียน อำเภอกบินทร์บุรี จังหวัดปราจีนบุรี

ยุทธศาสตร์	ปี 2561		ปี 2562		ปี 2563		ปี 2564		ปี 2565		รวม 5 ปี	
	จำนวนโครงการ	งบประมาณ (บาท)	จำนวนโครงการ	งบประมาณ (บาท)	จำนวนโครงการ	งบประมาณ (บาท)	จำนวนโครงการ	งบประมาณ (บาท)	จำนวนโครงการ	งบประมาณ (บาท)	จำนวนโครงการ	งบประมาณ (บาท)
1) ยุทธศาสตร์การพัฒนาระบบโครงสร้างพื้นฐาน												
1.1 แผนงานเกษตรและชุมชน	-	-	11	86,935,380	75	222,936,380	155	620,036,405	85	236,472,261	326	1,166,380,426
รวม	-	-	11	86,935,380	75	222,936,380	155	620,036,405	85	236,472,261	326	1,166,380,426
2) ยุทธศาสตร์การพัฒนาอาชีพตามหลักปรัชญาเศรษฐกิจพอเพียง												
2.1 แผนงานเกษตรและชุมชน	-	-	-	-	4	1,150,000	2	400,000	4	700,000	10	2,250,000
2.2 แผนสร้างความเข้มแข็งชุมชน	-	-	-	-	2	230,000	5	450,000	3	380,000	10	1,060,000
2.3 แผนงานการเกษตร	2	60,000	11	370,000	13	520,000	13	520,000	13	520,000	52	1,990,000
รวม	2	60,000	11	370,000	19	1,900,000	20	1,600,000	20	1,600,000	72	5,300,000
3) ยุทธศาสตร์การพัฒนาลังคมสุขภาพอนามัย การศึกษา ศาสนา วัฒนธรรม ประเพณี การกีฬาและนันทนาการ												
3.1 แผนงานรักษาความสงบภายใน	2	200,000	4	500,000	5	440,400	6	740,400	5	640,400	22	2,521,200
3.2 แผนงานการศึกษา	21	4,317,397	24	4,464,397	29	5,382,240	29	5,387,240	27	5,322,240	130	24,873,514

ยุทธศาสตร์	ปี 2561		ปี 2562		ปี 2563		ปี 2564		ปี 2565		รวม 5 ปี	
	จำนวนโครงการ	งบประมาณ (บาท)	จำนวนโครงการ	งบประมาณ (บาท)	จำนวนโครงการ	งบประมาณ (บาท)	จำนวนโครงการ	งบประมาณ (บาท)	จำนวนโครงการ	งบประมาณ (บาท)	จำนวนโครงการ	งบประมาณ (บาท)
3.3 แผนงานพิเศษและชุมชน	-	-	7	108,000	7	1,018,000	7	118,000	7	108,000	28	1,352,000
3.4 แผนงานสาธารณสุข	2	519,080	4	595,212	4	667,000	4	667,000	4	667,000	18	3,115,292
3.5 แผนงานสร้างความเข้มแข็งชุมชน	6	300,000	4	230,000	10	690,000	11	740,000	11	740,000	42	2,700,000
3.6 แผนงานการศึกษาวัฒนธรรม และนวัตกรรม	11	500,000	11	500,000	13	580,000	13	580,000	11	550,000	59	2,710,000
3.7 แผนงานงบกลาง	3	12,795,600	3	12,795,600	3	14,328,000	3	14,328,000	3	14,328,000	15	68,575,200
รวม	45	18,632,077	57	19,193,209	71	23,105,640	73	22,560,640	68	22,355,640	314	105,847,206
4) ยุทธศาสตร์การพัฒนาทรัพยากรธรรมชาติและสิ่งแวดล้อม												
4.1 แผนงานบริหารทั่วไป	2	200,000	2	200,000	2	200,000	2	200,000	2	200,000	10	1,000,000
4.2 แผนงานพิเศษและชุมชน	2	30,000	3	230,000	3	230,000	3	230,000	3	230,000	14	950,000
4.3 แผนงานการเกษตร	9	380,000	9	430,000	9	850,000	9	750,000	9	750,000	55	3,160,000
รวม	15	610,000	16	860,000	16	1,280,000	16	1,180,000	16	1,180,000	79	5,110,000
5) ยุทธศาสตร์การพัฒนาศักยภาพและการบริหารจัดการบ้านเมืองที่ดี												
5.1 แผนงานบริหารทั่วไป	14	1,472,600	16	1,562,000	17	2,262,000	17	2,270,000	17	2,270,000	81	9,836,600
5.2 แผนงานพิเศษและชุมชน	8	1,700,000	8	1,700,000	11	4,800,000	11	4,800,000	11	4,800,000	49	17,800,000
5.3 แผนงานงบกลาง	5	1,286,495	5	1,286,495	6	1,295,995	6	1,295,995	6	1,295,995	28	6,460,975
รวม	27	4,459,095	29	4,548,495	34	8,357,995	34	8,365,995	34	8,365,995	158	34,097,575
รวมเป็นเงินทั้งสิ้น	89	23,761,172	124	111,907,084	215	257,580,015	298	653,513,040	223	269,973,896	949	1,316,735,207

2. บัญชีโครงการพัฒนาท้องถิ่น

แบบ ผ. 02

รายละเอียดโครงการพัฒนา

แผนพัฒนาท้องถิ่น (พ.ศ.2561 – 2565)

องค์การบริหารส่วนตำบลตาตะเคียน อำเภอกบินทร์บุรี จังหวัดปราจีนบุรี

- ก. ยุทธศาสตร์จังหวัดปราจีนบุรี : ยุทธศาสตร์ที่ 1 ยกระดับการพัฒนาภาคอุตสาหกรรมด้วยนวัตกรรมสู่อุตสาหกรรมสีเขียว
- ข. ยุทธศาสตร์การพัฒนาขององค์กรปกครองส่วนท้องถิ่นเขตจังหวัดปราจีนบุรี : ยุทธศาสตร์ที่ 1 พัฒนาคุณภาพชีวิต ทู่นทางสังคม และชุมชนให้เข้มแข็ง
1. ยุทธศาสตร์องค์การบริหารส่วนตำบลตาตะเคียน : ยุทธศาสตร์ที่ 1 การพัฒนาระบบโครงสร้างพื้นฐาน
- 1.1 แผนงานชุมชนและชุมชน (ด้านการบริการชุมชนและสังคม)

ที่	โครงการ	วัตถุประสงค์	เป้าหมาย	งบประมาณและที่ผ่านมา			ตัวชี้วัด	ผลที่คาดว่าจะได้รับ	หน่วยงานที่รับผิดชอบ	
				2561	2562	2563				2564
1	โครงการก่อสร้างถนนลาดยางแอสฟัลท์ติกคอนกรีต หมู่ที่ 1 จากบ้านนาหวายวิทยาสัมประสงค์ ถึงบ้านหนองคล้า	เพื่อให้ประชาชนมีถนนใช้สัญจรไปมาที่สะดวก รวดเร็ว และปลอดภัย	ถนนลาดยาง ถนนกว้าง 5 เมตร ยาว 1,300 เมตร				2,275,000	ความยาวถนนลาดยางที่ก่อสร้างแล้วเสร็จ	ประชาชนมีถนนสัญจรไปมาอย่างสะดวก รวดเร็ว และปลอดภัย	กองช่าง
2	โครงการก่อสร้างถนนลาดยางแอสฟัลท์ติกคอนกรีต จากบ้านหนองคล้า หมู่ที่ 1 ถึงบ้านหนองนมหนู หมู่ที่ 3 ตำบลตาตะเคียน เชื่อมต่อบ้านโคกป่าแพ่ง หมู่ที่ 7 ตำบลกบินทร์	เพื่อให้ประชาชนมีถนนใช้สัญจรไปมาที่สะดวก รวดเร็ว และปลอดภัย	ถนนลาดยาง ถนนกว้าง 6 เมตร ยาว 10,000 เมตร				33,440,000	ความยาวถนนลาดยางที่ก่อสร้างแล้วเสร็จ	ประชาชนมีถนนสัญจรไปมาอย่างสะดวก รวดเร็ว และปลอดภัย	โครงการประสานแผนอำเภอ กบินทร์บุรี

ที่	โครงการ	วัตถุประสงค์	เป้าหมาย	งบประมาณและที่ผ่านมา				ตัวชี้วัด	ผลที่คาดว่าจะได้รับ	หน่วยงานที่รับผิดชอบ
				2561	2562	2563	2564			
3	โครงการก่อสร้างถนนลาดยางแอสฟัลท์ติกคอนกรีต หมู่ที่ 2 จากบ้านนายจงบกลแสนถม ถึง บ้านนายปารมีหมื่นเทศมัน บ้านคลองร่วม หมู่ที่ 9	เพื่อให้ประชาชนมีถนนใช้สัญจรไปมาที่สะดวก รวดเร็ว และปลอดภัย	ถนนลาดยาง ถนนกว้าง 6 เมตร ยาว 2,500 เมตร			8,980,000		ความยาวถนนลาดยางที่ก่อสร้างแล้วเสร็จ	ประชาชนมีถนนสัญจรไปมาอย่างสะดวก รวดเร็ว และปลอดภัย	โครงการประสานแผนอำเภออินทร์บุรี
4	โครงการซ่อมสร้างถนนลาดยางแอสฟัลท์ติกคอนกรีต หมู่ที่ 2 ถนนสายหนองคล้า - สระบัว	เพื่อให้ประชาชนมีถนนใช้สัญจรไปมาที่สะดวก รวดเร็ว และปลอดภัย	ถนนลาดยาง ถนนกว้าง 6 เมตร ยาว 6,000 เมตร			14,900,000		ความยาวถนนลาดยางที่ก่อสร้างแล้วเสร็จ	ประชาชนมีถนนสัญจรไปมาอย่างสะดวก รวดเร็ว และปลอดภัย	โครงการประสานแผนอำเภออินทร์บุรี
5	โครงการก่อสร้างถนนลาดยาง หมู่ที่ 3 จากบ้านนางนิตยา อดสา ถึง บ้านผู้ช่วยบุญเลิศ บัวจำปา	เพื่อให้ประชาชนมีถนนใช้สัญจรไปมาที่สะดวก รวดเร็ว และปลอดภัย	ถนนลาดยาง ถนนกว้าง 4 เมตร ยาว 350 เมตร			770,000		ความยาวถนนลาดยางที่ก่อสร้างแล้วเสร็จ	ประชาชนมีถนนสัญจรไปมาอย่างสะดวก รวดเร็ว และปลอดภัย	กองช่าง
6	โครงการก่อสร้างถนนลาดยางแอสฟัลท์ติกคอนกรีต หมู่ที่ 3 จากประปาบ้านหนองกระเบา ถึง ถนนสายโคกมะม่วง หมู่ที่ 8	เพื่อให้ประชาชนมีถนนใช้สัญจรไปมาที่สะดวก รวดเร็ว และปลอดภัย	ถนนลาดยาง ถนนกว้าง 5 เมตร ยาว 1,200 เมตร			2,100,000	2,100,000	ความยาวถนนลาดยางที่ก่อสร้างแล้วเสร็จ	ประชาชนมีถนนสัญจรไปมาอย่างสะดวก รวดเร็ว และปลอดภัย	กองช่าง
7	โครงการก่อสร้างถนนลาดยางแอสฟัลท์ติกคอนกรีต หมู่ที่ 4 จากบ้านนายกำพล มาสา ถึง บ้านนายอำเภอไพศาล	เพื่อให้ประชาชนมีถนนใช้สัญจรไปมาที่สะดวก รวดเร็ว และปลอดภัย	ถนนลาดยาง ถนนกว้าง 5 เมตร ยาว 800 เมตร			1,400,000	1,400,000	ความยาวถนนลาดยางที่ก่อสร้างแล้วเสร็จ	ประชาชนมีถนนสัญจรไปมาอย่างสะดวก รวดเร็ว และปลอดภัย	กองช่าง

ที่	โครงการ	วัตถุประสงค์	เป้าหมาย	งบประมาณและที่ผ่านมา				ตัวชี้วัด	ผลที่คาดว่าจะได้รับ	หน่วยงานที่รับผิดชอบ
				2561	2562	2563	2564			
8	โครงการก่อสร้างถนนลาดยางแอสฟัลต์ติกคอนกรีต หมู่ที่ 4 จากบ้านโปร่งเข้ถึง เขตเทศบาลสระบัว	เพื่อให้ประชาชนมีถนนใช้สัญจรไปมาที่สะดวก รวดเร็ว และปลอดภัย	ถนนลาดยาง ถนนกว้าง 6 เมตร ยาว 2,000 เมตร			7,250,000	7,250,000	ความยาวถนนลาดยางที่ก่อสร้างแล้วเสร็จ	ประชาชนมีถนนสัญจรไปมาอย่างสะดวก รวดเร็ว และปลอดภัย	โครงการประสานแผนอำเภอ กบินทร์บุรี
9	โครงการก่อสร้างถนนลาดยาง หมู่ที่ 5 จากบ้านนางจันทน์ ผดุงสันต์ ถึง บ้านนางอำไพ สมจิตร	เพื่อให้ประชาชนมีถนนใช้สัญจรไปมาที่สะดวก รวดเร็ว และปลอดภัย	ถนนลาดยาง ถนนกว้าง 4 เมตร ยาว 300 เมตร			420,000		ความยาวถนนลาดยางที่ก่อสร้างแล้วเสร็จ	ประชาชนมีถนนสัญจรไปมาอย่างสะดวก รวดเร็ว และปลอดภัย	กองช่าง
10	โครงการก่อสร้างถนนลาดยางแอสฟัลต์ติกคอนกรีต หมู่ที่ 5 จากบ้านนาวิเชียร หล้าบางช้าง ตำบลลาดตะเคียน ถึง เขตติดต่อบ้านนาคลองกลาง หมู่ที่ 1 ตำบลเขาไม้แก้ว	เพื่อให้ประชาชนมีถนนใช้สัญจรไปมาที่สะดวก รวดเร็ว และปลอดภัย	ถนนลาดยาง ถนนกว้าง 6 เมตร ยาว 1,500 เมตร			13,150,000		ความยาวถนนลาดยางที่ก่อสร้างแล้วเสร็จ	ประชาชนมีถนนสัญจรไปมาอย่างสะดวก รวดเร็ว และปลอดภัย	โครงการประสานแผนอำเภอ กบินทร์บุรี
11	โครงการก่อสร้างถนนลาดยางแอสฟัลต์ติกคอนกรีต หมู่ที่ 6 จากบ้านนายก่อยไผ่แดง ถึง บ้านโปร่งเข้	เพื่อให้ประชาชนมีถนนใช้สัญจรไปมาที่สะดวก รวดเร็ว และปลอดภัย	ถนนลาดยาง ถนนกว้าง 5 เมตร ยาว 4,500 เมตร			7,875,000		ความยาวถนนลาดยางที่ก่อสร้างแล้วเสร็จ	ประชาชนมีถนนสัญจรไปมาอย่างสะดวก รวดเร็ว และปลอดภัย	กองช่าง
12	โครงการซ่อมสร้างถนนลาดยางแอสฟัลต์ติก คอนกรีต หมู่ที่ 6 จากบ้านนางไพรัตน์ ถึง บ้านนายก่อยไผ่แดง	เพื่อให้ประชาชนมีถนนใช้สัญจรไปมาที่สะดวก รวดเร็ว และปลอดภัย	ถนนลาดยาง ถนนกว้าง 6 เมตร ยาว 1,000 เมตร			6,900,000	6,900,000	ความยาวถนนลาดยางที่ก่อสร้างแล้วเสร็จ	ประชาชนมีถนนสัญจรไปมาอย่างสะดวก รวดเร็ว และปลอดภัย	กองช่าง

ที่	โครงการ	วัตถุประสงค์	เป้าหมาย	งบประมาณและที่ผ่านมา				ตัวชี้วัด	ผลที่คาดว่าจะได้รับ	หน่วยงานที่รับผิดชอบ
				2561	2562	2563	2564			
13	โครงการก่อสร้างถนนลาดยางแอสฟัลท์คอกอนกรีตเสริมเหล็กจากบ้านหนองตลาด หมู่ที่ 7 ตำบลลาดตะเคียน เชื่อมต่อถนนลาดยางสายใหม่ 359 อำเภอสนมชัย เขต จังหวัดฉะเชิงเทรา	เพื่อให้ประชาชนมีถนนใช้สัญจรไปมาที่สะดวก รวดเร็ว และปลอดภัย	ถนนคอนกรีตเสริมเหล็ก ถนนกว้าง 6 เมตร ยาว 3,750 เมตร พร้อมติดตั้งป้ายโครงการ			13,500,000	2564	2565	ประชาชนได้รับความสะดวก รวดเร็วปลอดภัยในการคมนาคม	โครงการประสานแผนอำเภอ กบินทร์บุรี
14	โครงการก่อสร้างถนนลาดยางแอสฟัลท์คอกอนกรีต หมู่ที่ 9 จากบ้านโคกแหลมทองเหนือ ถึง เขตติดต่อเทศบาลตำบลสระบัว หน้าเขาลูกช้าง	เพื่อให้ประชาชนมีถนนใช้สัญจรไปมาที่สะดวก รวดเร็ว และปลอดภัย	กว้าง 6 เมตร ยาว 1,600 เมตร		6,180,000			ความยาว ถนนลาดยางที่ก่อสร้างแล้วเสร็จ	ประชาชนมีถนนสัญจรไปมาอย่างสะดวก รวดเร็ว และปลอดภัย	โครงการประสานแผนอำเภอ กบินทร์บุรี
15	โครงการก่อสร้างถนนลาดยางแอสฟัลท์คอกอนกรีต หมู่ที่ 9 จากบ้านโคกแหลมทองใต้ ถึง เขตเทศบาลตำบลสระบัวหลังโรงพักสระบัว	เพื่อให้ประชาชนมีถนนใช้สัญจรไปมาที่สะดวก รวดเร็ว และปลอดภัย	กว้าง 6 เมตร ยาว 1,700 เมตร		6,180,000			ความยาว ถนนลาดยางที่ก่อสร้างแล้วเสร็จ	ประชาชนมีถนนสัญจรไปมาอย่างสะดวก รวดเร็ว และปลอดภัย	โครงการประสานแผนอำเภอ กบินทร์บุรี
16	โครงการก่อสร้างถนนลาดยางแอสฟัลท์คอกอนกรีต หมู่ที่ 10 จากถนนสายหนองคล้า - สายโคกกระท้อนจากแยกบ้านหนองสันติสุข ถึง ประปาบ้านหนองแพบ	เพื่อให้ประชาชนมีถนนใช้สัญจรไปมาที่สะดวก รวดเร็ว และปลอดภัย	ถนนลาดยาง ถนนกว้าง 5 เมตร ยาว 1,500 เมตร		4,625,000			ความยาว ถนนลาดยางที่ก่อสร้างแล้วเสร็จ	ประชาชนมีถนนสัญจรไปมาอย่างสะดวก รวดเร็ว และปลอดภัย	กองช่าง

ที่	โครงการ	วัตถุประสงค์	เป้าหมาย	งบประมาณและที่ผ่านมา				ตัวชี้วัด	ผลที่คาดว่าจะได้รับ	หน่วยรับผิดชอบ	
				2561	2562	2563	2564				2565
17	โครงการก่อสร้างถนนลาดยางแอสฟัลต์ติกคอนกรีต หมู่ที่ 11 จากบ้านทุ่งขามล่าง เชื่อมต่อ หมู่ที่ 5 ตำบลกรอกสมบูรณ์	เพื่อให้ประชาชนมีถนนใช้สัญจรไปมาที่สะดวก รวดเร็ว และปลอดภัย	ถนนลาดยาง ถนนกว้าง 5 เมตร ยาว 2,500 เมตร				4,375,000	2565	ความยาวถนนลาดยางที่ก่อสร้างแล้วเสร็จ	ประชาชนมีถนนสัญจรไปมาอย่างสะดวก รวดเร็ว และปลอดภัย	กองช่าง
18	โครงการก่อสร้างถนนลาดยางแอสฟัลต์ติกคอนกรีต หมู่ที่ 11 จากบ้านงหญ่ย มั่งมี ถึงบ้านศรีเจริญ	เพื่อให้ประชาชนมีถนนใช้สัญจรไปมาที่สะดวก รวดเร็ว และปลอดภัย	ถนนลาดยาง ถนนกว้าง 6 เมตร ยาว 2,500 เมตร				8,980,000		ความยาวถนนลาดยางที่ก่อสร้างแล้วเสร็จ	ประชาชนมีถนนสัญจรไปมาอย่างสะดวก รวดเร็ว และปลอดภัย	โครงการประสานแผนอำเภอ กบินทร์บุรี
19	โครงการก่อสร้างถนนลาดยางแอสฟัลต์ติกคอนกรีต หมู่ที่ 12 จากถนนสายบ้านโคกกลาง ถึง บ้านโคกขันธ์	เพื่อให้ประชาชนมีถนนใช้สัญจรไปมาที่สะดวก รวดเร็ว และปลอดภัย	ถนนลาดยาง ถนนกว้าง 6 เมตร ยาว 7,500 เมตร				25,110,000		ความยาวถนนลาดยางที่ก่อสร้างแล้วเสร็จ	ประชาชนมีถนนสัญจรไปมาอย่างสะดวก รวดเร็ว และปลอดภัย	โครงการประสานแผนอำเภอ กบินทร์บุรี
20	โครงการก่อสร้างถนนลาดยางแอสฟัลต์ติกคอนกรีต หมู่ที่ 12 จากบ้านหนองสาแหรก ถึง ถนนสายเข้าไม้แก้ว - บ้านหนองสาแหรก	เพื่อให้ประชาชนมีถนนใช้สัญจรไปมาที่สะดวก รวดเร็ว และปลอดภัย	ถนนลาดยาง ถนนกว้าง 6 เมตร ยาว 2,000 เมตร			7,250,000	7,250,000		ความยาวถนนลาดยางที่ก่อสร้างแล้วเสร็จ	ประชาชนมีถนนสัญจรไปมาอย่างสะดวก รวดเร็ว และปลอดภัย	โครงการประสานแผนอำเภอ กบินทร์บุรี
21	โครงการก่อสร้างถนนลาดยางแอสฟัลต์ติกคอนกรีต หมู่ที่ 12 ถนนสายบ้านหลังเขา ถึง บ้านกลาง	เพื่อให้ประชาชนมีถนนใช้สัญจรไปมาที่สะดวก รวดเร็ว และปลอดภัย	ถนนลาดยาง ถนนกว้าง 5 เมตร ยาว 1,500 เมตร				2,625,000		ความยาวถนนลาดยางที่ก่อสร้างแล้วเสร็จ	ประชาชนมีถนนสัญจรไปมาอย่างสะดวก รวดเร็ว และปลอดภัย	กองช่าง

ที่	โครงการ	วัตถุประสงค์	เป้าหมาย	งบประมาณและที่ผ่านมา					ตัวชี้วัด	ผลที่คาดว่าจะได้รับ	หน่วยงานที่รับผิดชอบ
				2561	2562	2563	2564	2565			
22	โครงการก่อสร้างถนนลาดยางแอสฟัลท์ติกคอนกรีต หมู่ที่ 13 จากบ้านนายคำเงิน วั้งกระพงษ์ ถึง บ้านนางสียา	เพื่อให้ประชาชนมีถนนใช้สัญจรไปมาที่สะดวก รวดเร็ว และปลอดภัย	ถนนลาดยาง ถนนกว้าง 5 เมตร ยาว 1,900 เมตร				3,325,000	2565	ความยาวถนนลาดยางที่ก่อสร้างแล้วเสร็จ	ประชาชนมีถนนสัญจรไปมาอย่างสะดวก รวดเร็ว และปลอดภัย	โครงการประสานแผนอำเภอ อำนวยบุรี
23	โครงการขยายไหล่ทาง ถนนลาดยาง หมู่ที่ 13 จากวัดลาดไผ่จิตร ถึง เขตติดต่อตำบลหาดนางแก้ว หมู่ที่ 4	เพื่อเพิ่มพื้นที่จราจรให้มีความกว้างและสัญจรได้สะดวกและปลอดภัย	ถนนลาดยาง ถนนกว้าง 1 เมตร ยาว 4,000 เมตร				1,400,000	1,400,000	ความยาวถนน คสล. ที่ก่อสร้างแล้วเสร็จ	ประชาชนมีถนนสัญจรไปมาอย่างสะดวก รวดเร็ว และปลอดภัย	กองช่าง
24	โครงการก่อสร้างถนนดิน ซีเมนต์ผสมยางพาราจากบ้านหนองคล้า หมู่ที่ 1 ถึง บ้านหนองนมหนู หมู่ที่ 3 ตำบลลาดตะเคียน เขื่อนต่อ บ้านโคกป่าแพ่ง หมู่ที่ 7 ตำบลกบินทร์	เพื่อให้ประชาชนมีถนนใช้สัญจรไปมาที่สะดวก รวดเร็ว และปลอดภัย	ถนนลาดยาง ถนนกว้าง 6 เมตร ยาว 10,000 เมตร				18,858,000	18,858,000	ความยาวถนนลาดยางที่ก่อสร้างแล้วเสร็จ	ประชาชนมีถนนสัญจรไปมาอย่างสะดวก รวดเร็ว และปลอดภัย	กองช่าง
25	โครงการก่อสร้างถนนดิน ซีเมนต์ผสมยางพารา หมู่ที่ 1 จากบ้านนายวุฒิชัย สมประสงค์ ถึงบ้านหนองคล้า	เพื่อให้ประชาชนมีถนนใช้สัญจรไปมาที่สะดวก รวดเร็ว และปลอดภัย	ถนนลาดยาง ถนนกว้าง 6 เมตร ยาว 1,300 เมตร				2,451,540	2,451,540	ความยาวถนนลาดยางที่ก่อสร้างแล้วเสร็จ	ประชาชนมีถนนสัญจรไปมาอย่างสะดวก รวดเร็ว และปลอดภัย	กองช่าง
26	โครงการซ่อมสร้างถนนดินซีเมนต์ผสมยางพารา หมู่ที่ 2 ถนนสายหนองคล้า - สระบัว	เพื่อให้ประชาชนมีถนนใช้สัญจรไปมาที่สะดวก รวดเร็ว และปลอดภัย	ถนนลาดยาง ถนนกว้าง 6 เมตร ยาว 6,000 เมตร				15,086,400	15,086,400	ความยาวถนนลาดยางที่ก่อสร้างแล้วเสร็จ	ประชาชนมีถนนสัญจรไปมาอย่างสะดวก รวดเร็ว และปลอดภัย	กองช่าง

ที่	โครงการ	วัตถุประสงค์	เป้าหมาย	งบประมาณและที่ผ่านมา				ตัวชี้วัด	ผลที่คาดว่าจะได้รับ	หน่วยงานที่รับผิดชอบ
				2561	2562	2563	2564			
27	โครงการก่อสร้างถนนดินซีเมนต์ผสมยางพารา หมู่ที่ 2 จากบ้านนายงกลแสนถม ถึงบ้านนายปารมีหมื่นเทศมัน บ้านคลองร่วม หมู่ที่ 9	เพื่อให้ประชาชนมีถนนใช้สัญจรไปมาที่สะดวก รวดเร็ว และปลอดภัย	ถนนลาดยาง ถนนกว้าง 6 เมตร ยาว 2,500 เมตร	4,714,500	4,714,500	4,714,500	4,714,500	2565	ประชาชนมีถนนที่สัญจรไปมาอย่างสะดวก รวดเร็ว และปลอดภัย	กองช่าง
28	โครงการก่อสร้างถนนดินซีเมนต์ผสมยางพารา หมู่ที่ 3 จากประปาบ้านหนองกระเบา ถึง ถนนสายโคกมะม่วง หมู่ที่ 8	เพื่อให้ประชาชนมีถนนใช้สัญจรไปมาที่สะดวก รวดเร็ว และปลอดภัย	ถนนลาดยาง ถนนกว้าง 6 เมตร ยาว 1,200 เมตร	2,262,960	2,262,960	2,262,960	2,262,960	2,262,960	ประชาชนมีถนนที่สัญจรไปมาอย่างสะดวก รวดเร็ว และปลอดภัย	กองช่าง
29	โครงการก่อสร้างถนนดินซีเมนต์ผสมยางพารา หมู่ที่ 4 จากบ้านโปร่งเซ้ ถึง เขตเทศบาลสระบัว	เพื่อให้ประชาชนมีถนนใช้สัญจรไปมาที่สะดวก รวดเร็ว และปลอดภัย	ถนนลาดยาง ถนนกว้าง 6 เมตร ยาว 2,000 เมตร	3,771,600	3,771,600	3,771,600	3,771,600	3,771,600	ประชาชนมีถนนที่สัญจรไปมาอย่างสะดวก รวดเร็ว และปลอดภัย	โครงการประสานแผนอำเภอ กบินทร์บุรี
30	โครงการก่อสร้างถนนดินซีเมนต์ผสมยางพารา หมู่ที่ 6 จากบ้านนายก่อยไผ่แดง ถึง บ้านโปร่งเซ้	เพื่อให้ประชาชนมีถนนใช้สัญจรไปมาที่สะดวก รวดเร็ว และปลอดภัย	ถนนลาดยาง ถนนกว้าง 6 เมตร ยาว 4,500 เมตร	8,486,100	8,486,100	8,486,100	8,486,100	8,486,100	ประชาชนมีถนนที่สัญจรไปมาอย่างสะดวก รวดเร็ว และปลอดภัย	กองช่าง
31	โครงการก่อสร้างถนนดินซีเมนต์ผสมยางพารา หมู่ที่ 9 จากบ้านโคกแหลมทองเหนือ ถึง เขตติดต่อเทศบาลตำบลระบัวหน้าเขาลูกช้าง	เพื่อให้ประชาชนมีถนนใช้สัญจรไปมาที่สะดวก รวดเร็ว และปลอดภัย	ถนนลาดยาง กว้าง 6 เมตร ยาว 1,600 เมตร	3,017,280	3,017,280	3,017,280	3,017,280	3,017,280	ประชาชนมีถนนที่สัญจรไปมาอย่างสะดวก รวดเร็ว และปลอดภัย	โครงการประสานแผนอำเภอ กบินทร์บุรี

ที่	โครงการ	วัตถุประสงค์	เป้าหมาย	งบประมาณและที่ผ่านมา					ตัวชี้วัด	ผลที่คาดว่าจะได้รับ	หน่วยงานที่รับผิดชอบ
				2561	2562	2563	2564	2565			
32	โครงการก่อสร้างถนนดินซีเมนต์ผสมยางพารา หมู่ที่ 10 จากบ้านนางนงกัมปงู ถึง ถนนลาดยางสายโคกกระทอน-บ้านหัวเขา	เพื่อให้ประชาชนมีถนนใช้สัญจรไปมาที่สะดวก รวดเร็ว และปลอดภัย	ถนนลาดยาง ถนนกว้าง 6 เมตร ยาว 5,000 เมตร		9,429,000	9,429,000	9,429,000	9,429,000	2565	ประชาชนมีถนนสัญจรไปมาอย่างสะดวก รวดเร็ว และปลอดภัย	โครงการประธานแผนอำเภอ กบินทร์บุรี
33	โครงการก่อสร้างถนนดินซีเมนต์ผสมยางพารา หมู่ที่ 12 จากถนนสายบ้านโคกกลาง ถึง บ้านโคกขันธ์	เพื่อให้ประชาชนมีถนนใช้สัญจรไปมาที่สะดวก รวดเร็ว และปลอดภัย	ถนนลาดยาง ถนนกว้าง 6 เมตร ยาว 7,500 เมตร		14,143,500	14,143,500	14,143,500	14,143,500		ประชาชนมีถนนสัญจรไปมาอย่างสะดวก รวดเร็ว และปลอดภัย	โครงการประธานแผนอำเภอ กบินทร์บุรี
34	โครงการก่อสร้างถนนดินซีเมนต์ผสมยางพารา หมู่ที่ 11 จากบ้านทุ่งขามล่าง เชื่อมต่อ หมู่ที่ 5 ตำบลกรอกสมบูรณ์	เพื่อให้ประชาชนมีถนนใช้สัญจรไปมาที่สะดวก รวดเร็ว และปลอดภัย	ถนนลาดยาง ถนนกว้าง 6 เมตร ยาว 2,500 เมตร		4,714,500	4,714,500	4,714,500	4,714,500		ประชาชนมีถนนสัญจรไปมาอย่างสะดวก รวดเร็ว และปลอดภัย	กองช่าง
35	โครงการก่อสร้างถนนคอนกรีตเสริมเหล็ก หมู่ที่ 1 จากถนนคอนกรีตเดิม ถึง บ้านนายบุญธรรม คงเงิน	เพื่อให้ประชาชนมีถนนใช้สัญจรไปมาที่สะดวก รวดเร็ว และปลอดภัย	ถนนคอนกรีตเสริมเหล็ก ถนนกว้าง 4 เมตร ยาว 200 เมตร หนา 0.15 เมตร				440,000			ประชาชนมีถนนสัญจรไปมาอย่างสะดวก รวดเร็ว และปลอดภัย	กองช่าง
36	โครงการก่อสร้างถนนคอนกรีตเสริมเหล็ก หมู่ที่ 1 จากถนนคอนกรีตเดิม ถึง บ้านนางจำลอง สุโขพันธ์	เพื่อให้ประชาชนมีถนนใช้สัญจรไปมาที่สะดวก รวดเร็ว และปลอดภัย	ถนนคอนกรีตเสริมเหล็ก ถนนกว้าง 4 เมตร ยาว 500 เมตร หนา 0.15 เมตร			1,100,000	1,100,000			ประชาชนมีถนนสัญจรไปมาอย่างสะดวก รวดเร็ว และปลอดภัย	กองช่าง

ที่	โครงการ	วัตถุประสงค์	เป้าหมาย	งบประมาณและที่ผ่านมา					ตัวชี้วัด	ผลที่คาดว่าจะได้รับ	หน่วยงานที่รับผิดชอบ
				2561	2562	2563	2564	2565			
37	โครงการก่อสร้างถนนคอนกรีตเสริมเหล็ก หมู่ที่ 1 จากบ้านนายทวน เมฆพยัคฆ์ ถึง นิคมอุตสาหกรรมไฮเทค	เพื่อให้ประชาชนมีถนนใช้สัญจรไปมาที่สะดวก รวดเร็วและปลอดภัย	ถนนคอนกรีตเสริมเหล็ก ถนนกว้าง 4 เมตร ยาว 600 เมตร ทน 0.15 เมตร			1,320,000	1,320,000		ความยาวถนน คสล. ที่ก่อสร้างแล้วเสร็จ	ประชาชนมีถนนสัญจรไปมาอย่างสะดวก รวดเร็ว และปลอดภัย	กองช่าง
38	โครงการก่อสร้างถนนคอนกรีตเสริมเหล็ก หมู่ที่ 1 จากสายบ้านหนองคล้า ถึงบ้านหนองนมหนู หมู่ที่ 3 เชื่อมต่อบ้านโคกป่าแพ่ง ตำบลกบินทร์	เพื่อให้ประชาชนมีถนนใช้สัญจรไปมาที่สะดวก รวดเร็ว และปลอดภัย	ถนนคอนกรีตเสริมเหล็ก ถนนกว้าง 6 เมตร ยาว 8,000 เมตร ทน 0.15 เมตร				26,400,000		ความยาวถนน คสล. ที่ก่อสร้างแล้วเสร็จ	ประชาชนมีถนนสัญจรไปมาอย่างสะดวก รวดเร็ว และปลอดภัย	กองช่าง
39	โครงการก่อสร้างถนนคอนกรีตเสริมเหล็ก หมู่ที่ 2 จากวัดป่าवानารธรรม ถึงแยกบ้านนายเส็ง โพธิ์ลอย	เพื่อให้ประชาชนมีถนนใช้สัญจรไปมาที่สะดวก รวดเร็ว และปลอดภัย	ถนนคอนกรีตเสริมเหล็ก ถนนกว้าง 5 เมตร ยาว 800 เมตร ทน 0.15 เมตร พร้อมวางท่อระบายน้ำ ขนาดท่อ Ø 0.60 x 8.00 เมตร จำนวน 2 จุด				2,250,000		ความยาวถนน คสล. ที่ก่อสร้างแล้วเสร็จ	ประชาชนมีถนนสัญจรไปมาอย่างสะดวก รวดเร็ว และปลอดภัย	กองช่าง
40	โครงการก่อสร้างถนนคอนกรีตเสริมเหล็ก หมู่ที่ 2 จากบ้านนายพงษ์ศักดิ์ แก้วเจริญ ถึง บ้านนายสมพงษ์ ศรีชาพันธ์	เพื่อให้ประชาชนมีถนนใช้สัญจรไปมาที่สะดวก รวดเร็ว และปลอดภัย	ถนนคอนกรีตเสริมเหล็ก ถนนกว้าง 4 เมตร ยาว 200 เมตร ทน 0.15 เมตร				440,000		ความยาวถนน คสล. ที่ก่อสร้างแล้วเสร็จ	ประชาชนมีถนนสัญจรไปมาอย่างสะดวก รวดเร็ว และปลอดภัย	กองช่าง

ที่	โครงการ	วัตถุประสงค์	เป้าหมาย	งบประมาณและที่ผ่านมา				ตัวชี้วัด	ผลที่คาดว่าจะได้รับ	หน่วยงานที่รับผิดชอบ
				2561	2562	2563	2564			
41	โครงการก่อสร้างถนนคอนกรีตเสริมเหล็ก หมู่ที่ 2 จากบ้านนายจงกล แสนดม ผ่านบ้านนางละม้าย หาดเจียง ถึง ถนนสายหนองคล้า - สระบัว	เพื่อให้ประชาชนมีถนนใช้สัญจรไปมาที่สะดวก รวดเร็ว และปลอดภัย	ถนนคอนกรีตเสริมเหล็ก ถนนกว้าง 6 เมตร ยาว 1,500 เมตร หน้า 0.15 เมตร พร้อมวางท่อระบายน้ำ ขนาดท่อ Ø 0.60 x 8.00 เมตร จำนวน 1 จุด			4,950,000		ความยาวถนน คสล. ที่ก่อสร้างแล้วเสร็จ	ประชาชนมีถนนสัญจรไปมาอย่างสะดวก รวดเร็ว และปลอดภัย	โครงการประธานแผนอำเภอ อําเภอกบินทร์บุรี
42	โครงการก่อสร้างถนนคอนกรีตเสริมเหล็ก หมู่ที่ 3 จากถนน 304 ถึง บ้านนายทองใบ แก้วศรี	เพื่อให้ประชาชนมีถนนใช้สัญจรไปมาที่สะดวก รวดเร็ว และปลอดภัย	ถนนคอนกรีตเสริมเหล็ก ถนนกว้าง 4 เมตร ยาว 300 เมตร หน้า 0.15 เมตร	660,000				ความยาวถนน คสล. ที่ก่อสร้างแล้วเสร็จ	ประชาชนมีถนนสัญจรไปมาอย่างสะดวก รวดเร็ว และปลอดภัย	กองช่าง
43	โครงการก่อสร้างถนนคอนกรีตเสริมเหล็ก หมู่ที่ 3 จากถนนสาย 304 ถึง บ้านนายสวัสดิ์ เพ็ญสินธุ์	เพื่อให้ประชาชนมีถนนใช้สัญจรไปมาที่สะดวก รวดเร็ว และปลอดภัย	ถนนคอนกรีตเสริมเหล็ก ถนนกว้าง 4 เมตร ยาว 300 เมตร หน้า 0.15 เมตร	660,000				ความยาวถนน คสล. ที่ก่อสร้างแล้วเสร็จ	ประชาชนมีถนนสัญจรไปมาอย่างสะดวก รวดเร็ว และปลอดภัย	กองช่าง
44	โครงการก่อสร้างถนนคอนกรีตเสริมเหล็ก หมู่ที่ 3 จากบ้านนายเจริญใจสาหัส ถึง บ้านนายชัยนาท จันทร์แดง	เพื่อให้ประชาชนมีถนนใช้สัญจรไปมาที่สะดวก รวดเร็ว และปลอดภัย	ถนนคอนกรีตเสริมเหล็ก ถนนกว้าง 4 เมตร ยาว 300 เมตร หน้า 0.15 เมตร	660,000				ความยาวถนน คสล. ที่ก่อสร้างแล้วเสร็จ	ประชาชนมีถนนสัญจรไปมาอย่างสะดวก รวดเร็ว และปลอดภัย	กองช่าง

ที่	โครงการ	วัตถุประสงค์	เป้าหมาย	งบประมาณและที่ผ่านมา					ตัวชี้วัด	ผลที่คาดว่าจะได้รับ	หน่วยงานที่รับผิดชอบ
				2561	2562	2563	2564	2565			
45	โครงการก่อสร้างถนนคอนกรีตเสริมเหล็ก หมู่ที่ 3 จากถนนคอนกรีตเดิมถึงบ้านนางพวง น้อยอ่อน	เพื่อให้ประชาชนมีถนนใช้สัญจรไปมาที่สะดวก รวดเร็ว และปลอดภัย	ถนนคอนกรีตเสริมเหล็ก ถนนกว้าง 4 เมตร ยาว 300 เมตร หนา 0.15 เมตร				2564	2565	ความยาวถนนคอนกรีต. ที่ก่อสร้างแล้วเสร็จ	ประชาชนมีถนนสัญจรไปมาอย่างสะดวก รวดเร็ว และปลอดภัย	กองช่าง
46	โครงการก่อสร้างถนนคอนกรีตเสริมเหล็ก หมู่ที่ 3 จากบ้านนายธรรมบุญงามชัยน ถึง บ้านนายเดือนบุปผ์	เพื่อให้ประชาชนมีถนนใช้สัญจรไปมาที่สะดวก รวดเร็ว และปลอดภัย	ถนนคอนกรีตเสริมเหล็ก ถนนกว้าง 4 เมตร ยาว 300 เมตร หนา 0.15 เมตร			660,000			ความยาวถนนคอนกรีต. ที่ก่อสร้างแล้วเสร็จ	ประชาชนมีถนนสัญจรไปมาอย่างสะดวก รวดเร็ว และปลอดภัย	กองช่าง
47	โครงการก่อสร้างถนนคอนกรีตเสริมเหล็ก หมู่ที่ 3 จากบ้านนายสมชาย กรุณา ถึง โครงการร่วมโพธิ์แก้ว	เพื่อให้ประชาชนมีถนนใช้สัญจรไปมาที่สะดวก รวดเร็ว และปลอดภัย	ถนนคอนกรีตเสริมเหล็ก ถนนกว้าง 5 เมตร ยาว 700 เมตร หนา 0.15 เมตร				1,925,000		ความยาวถนนคอนกรีต. ที่ก่อสร้างแล้วเสร็จ	ประชาชนมีถนนสัญจรไปมาอย่างสะดวก รวดเร็ว และปลอดภัย	กองช่าง
48	โครงการก่อสร้างถนนคอนกรีตเสริมเหล็ก หมู่ที่ 3 จากบ้านหนองเมหนู ถึง บ้านหนองค้ำ	เพื่อให้ประชาชนมีถนนใช้สัญจรไปมาที่สะดวก รวดเร็ว และปลอดภัย	ถนนคอนกรีตเสริมเหล็ก ถนนกว้าง 6 เมตร ยาว 3,000 เมตร หนา 0.15 เมตร				9,900,000	9,900,000	ความยาวถนนคอนกรีต. ที่ก่อสร้างแล้วเสร็จ	ประชาชนมีถนนสัญจรไปมาอย่างสะดวก รวดเร็ว และปลอดภัย	กองช่าง
49	โครงการก่อสร้างถนนคอนกรีตเสริมเหล็ก หมู่ที่ 4 จากถนนคอนกรีตเดิมถึงบ้านนางสีน สร้อยไพร	เพื่อให้ประชาชนมีถนนใช้สัญจรไปมาที่สะดวก รวดเร็ว และปลอดภัย	ถนนคอนกรีตเสริมเหล็ก ถนนกว้าง 4 เมตร ยาว 1,000 เมตร หนา 0.15 เมตร				2,200,000	2,200,000	ความยาวถนนคอนกรีต. ที่ก่อสร้างแล้วเสร็จ	ประชาชนมีถนนสัญจรไปมาอย่างสะดวก รวดเร็ว และปลอดภัย	กองช่าง

ที่	โครงการ	วัตถุประสงค์	เป้าหมาย	งบประมาณและที่ผ่านมา				ตัวชี้วัด	ผลที่คาดว่าจะได้รับ	หน่วยงานที่รับผิดชอบ
				2561	2562	2563	2564			
50	โครงการก่อสร้างถนนคอนกรีตเสริมเหล็ก หมู่ที่ 4 จากบ้านโป่งเข้ ถึง เขตเทศบาลตำบลสระบัว	เพื่อให้ประชาชนมีถนนใช้สัญจรไปมาที่สะดวก รวดเร็ว และปลอดภัย	ถนนคอนกรีตเสริมเหล็ก ถนนกว้าง 5 เมตร ยาว 2,000 เมตร หน้า 0.15 เมตร			5,500,000		ความยาวถนน คสล. ที่ก่อสร้างแล้วเสร็จ	ประชาชนมีถนนสัญจรไปมาอย่างสะดวก รวดเร็ว และปลอดภัย	กองช่าง
51	โครงการก่อสร้างถนนคอนกรีตเสริมเหล็ก หมู่ที่ 4 จากถนนคอนกรีตเดิม บ้านหนองกง ถึง แยกถนนสายอ่างมา	เพื่อให้ประชาชนมีถนนใช้สัญจรไปมาที่สะดวก รวดเร็ว และปลอดภัย	ถนนคอนกรีตเสริมเหล็ก ถนนกว้าง 5 เมตร ยาว 1,500 เมตร หน้า 0.15 เมตร		1,100,000	1,100,000		ความยาวถนน คสล. ที่ก่อสร้างแล้วเสร็จ	ประชาชนมีถนนสัญจรไปมาอย่างสะดวก รวดเร็ว และปลอดภัย	กองช่าง
52	โครงการก่อสร้างถนนคอนกรีตเสริมเหล็ก หมู่ที่ 4 จากแยกถนนคอนกรีต ถึง พาร์มไม่ก้านงนิตย	เพื่อให้ประชาชนมีถนนใช้สัญจรไปมาที่สะดวก รวดเร็ว และปลอดภัย	ถนนคอนกรีตเสริมเหล็ก ถนนกว้าง 4 เมตร ยาว 2,000 เมตร หน้า 0.15 เมตร			6,016,000		ความยาวถนน คสล. ที่ก่อสร้างแล้วเสร็จ	ประชาชนมีถนนสัญจรไปมาอย่างสะดวก รวดเร็ว และปลอดภัย	โครงการ ประสานแผน อำเภอ กบินทร์บุรี
53	โครงการก่อสร้างถนนคอนกรีตเสริมเหล็กจากบ้านโป่งเข้ หมู่ที่ 5 - บ้านอ่างมา หมู่ที่ 6 เชื่อมต่อบ้านอ่างมา ตำบลกรอกสมบูรณ์	1. เพื่อก่อสร้างถนนคอนกรีตเสริมเหล็ก 2. เพื่อให้ประชาชนได้ขนส่งสินค้า การเกษตรมีความสะดวกและรวดเร็วยิ่งขึ้น 3. เพื่อก่อสร้างถนนเชื่อมต่อระหว่างตำบลลาดตะเคียน กับตำบลกรอกสมบูรณ์	ถนนคอนกรีตเสริมเหล็ก ถนนกว้าง 6 เมตร ยาว 2,000 เมตร หน้า 0.15 เมตร พร้อมติดตั้งป้ายโครงการ		6,600,000	6,600,000		จำนวนถนน คอนกรีตเสริมเหล็กที่ก่อสร้าง	ประชาชนได้รับความสะดวก รวดเร็วปลอดภัยในการคมนาคม	โครงการ ประสานแผน อบจ.ปราจีนบุรี

ที่	โครงการ	วัตถุประสงค์	เป้าหมาย	งบประมาณและที่ผ่านมา				ตัวชี้วัด	ผลที่คาดว่าจะได้รับ	หน่วยงานที่รับผิดชอบ
				2561	2562	2563	2564			
54	โครงการก่อสร้างถนนคอนกรีตเสริมเหล็ก หมู่ที่ 5 จากบ้านนางเทียม เครือทรัพย์ ถึง เขตเทศบาลตำบลสระบัว	เพื่อให้ประชาชนมีถนนใช้สัญจรไปมาที่สะดวก รวดเร็ว และปลอดภัย	ถนนคอนกรีตเสริมเหล็ก ถนนกว้าง 5 เมตร ยาว 1,500 เมตร หนา 0.15 เมตร			4,125,000	4,125,000	ความยาวถนน คสล. ที่ก่อสร้างแล้วเสร็จ	ประชาชนมีถนนสัญจรไปมาอย่างสะดวก รวดเร็ว และปลอดภัย	กองช่าง
55	โครงการก่อสร้างถนนคอนกรีตเสริมเหล็ก หมู่ที่ 5 จากบ้านนางพวรรณ ถึง บ้านนายสมพงษ์ อากาศแจ้ง	เพื่อให้ประชาชนมีถนนใช้สัญจรไปมาที่สะดวก รวดเร็ว และปลอดภัย	ถนนคอนกรีตเสริมเหล็ก ถนนกว้าง 5 เมตร ยาว 1,100 เมตร หนา 0.15 เมตร		3,025,000	3,025,000		ความยาวถนน คสล. ที่ก่อสร้างแล้วเสร็จ	ประชาชนมีถนนสัญจรไปมาอย่างสะดวก รวดเร็ว และปลอดภัย	กองช่าง
56	โครงการก่อสร้างถนนคอนกรีตเสริมเหล็ก หมู่ที่ 5 จากบ้านนางสุธี ถึง บ้านหนองหัว หมู่ที่ 1 ตำบลเขาไม้แก้ว	เพื่อให้ประชาชนมีถนนใช้สัญจรไปมาที่สะดวก รวดเร็ว และปลอดภัย	ถนนคอนกรีตเสริมเหล็ก ถนนกว้าง 5 เมตร ยาว 800 เมตร หนา 0.15 เมตร			2,200,000		ความยาวถนน คสล. ที่ก่อสร้างแล้วเสร็จ	ประชาชนมีถนนสัญจรไปมาอย่างสะดวก รวดเร็ว และปลอดภัย	กองช่าง
57	โครงการก่อสร้างถนนคอนกรีตเสริมเหล็ก หมู่ที่ 5 สายบ้านหนองไทร	เพื่อให้ประชาชนมีถนนใช้สัญจรไปมาที่สะดวก รวดเร็ว และปลอดภัย	ถนนคอนกรีตเสริมเหล็ก ถนนกว้าง 5 เมตร ยาว 300 เมตร หนา 0.15 เมตร			825,000		ความยาวถนน คสล. ที่ก่อสร้างแล้วเสร็จ	ประชาชนมีถนนสัญจรไปมาอย่างสะดวก รวดเร็ว และปลอดภัย	กองช่าง
58	โครงการก่อสร้างถนนคอนกรีตเสริมเหล็ก หมู่ที่ 5 จากแยกบ้านนางชนภา น้อยอ่อน ถึง บ้านมายอุทัย	เพื่อให้ประชาชนมีถนนใช้สัญจรไปมาที่สะดวก รวดเร็ว และปลอดภัย	ถนนคอนกรีตเสริมเหล็ก ถนนกว้าง 5 เมตร ยาว 500 เมตร หนา 0.15 เมตร		1,375,000	1,375,000		ความยาวถนน คสล. ที่ก่อสร้างแล้วเสร็จ	ประชาชนมีถนนสัญจรไปมาอย่างสะดวก รวดเร็ว และปลอดภัย	กองช่าง

ที่	โครงการ	วัตถุประสงค์	เป้าหมาย	งบประมาณและที่ผ่านมา					ตัวชี้วัด	ผลที่คาดว่าจะได้รับ	หน่วยงานที่รับผิดชอบ
				2561	2562	2563	2564	2565			
59	โครงการก่อสร้างถนนคอนกรีตเสริมเหล็ก หมู่ที่ 6 จากถนนลาดยาง ถึง ส่วนนางจิดาภา อธิสุข	เพื่อให้ประชาชนมีถนนใช้สัญจรไปมาที่สะดวก รวดเร็ว และปลอดภัย	ถนนคอนกรีตเสริมเหล็ก ถนนกว้าง 5 เมตร ยาว 800 เมตร หน้า 0.15 เมตร			2,200,000		ความยาวถนน คสล. ที่ก่อสร้างแล้วเสร็จ	ประชาชนมีถนนสัญจรไปมาอย่างสะดวก รวดเร็ว และปลอดภัย	กองช่าง	
60	โครงการก่อสร้างถนนคอนกรีตเสริมเหล็ก หมู่ที่ 6 จากบ้านนายก่อย ไม่แดง ถึง บ้านโปร่งเข้	เพื่อให้ประชาชนมีถนนใช้สัญจรไปมาที่สะดวก รวดเร็ว และปลอดภัย	ถนนคอนกรีตเสริมเหล็ก ถนนกว้าง 5 เมตร ยาว 1,000 เมตร หน้า 0.15 เมตร			2,750,000		ความยาวถนน คสล. ที่ก่อสร้างแล้วเสร็จ	ประชาชนมีถนนสัญจรไปมาอย่างสะดวก รวดเร็ว และปลอดภัย	กองช่าง	
61	โครงการก่อสร้างถนนคอนกรีตเสริมเหล็ก หมู่ที่ 6 จากบ้านนางชยานันท์ ถึง บ้านนางทรงจำ เกตุเดิม	เพื่อให้ประชาชนมีถนนใช้สัญจรไปมาที่สะดวก รวดเร็ว และปลอดภัย	ถนนคอนกรีตเสริมเหล็ก ถนนกว้าง 5 เมตร ยาว 600 เมตร หน้า 0.15 เมตร			1,650,000		ความยาวถนน คสล. ที่ก่อสร้างแล้วเสร็จ	ประชาชนมีถนนสัญจรไปมาอย่างสะดวก รวดเร็ว และปลอดภัย	กองช่าง	
62	โครงการก่อสร้างถนนคอนกรีตเสริมเหล็ก หมู่ที่ 6 จากบ้านนางมาเรียม ถึง บ้านนายแมน บัวสอน	เพื่อให้ประชาชนมีถนนใช้สัญจรไปมาที่สะดวก รวดเร็ว และปลอดภัย	ถนนคอนกรีตเสริมเหล็ก ถนนกว้าง 5 เมตร ยาว 700 เมตร หน้า 0.15 เมตร			1,925,000		ความยาวถนน คสล. ที่ก่อสร้างแล้วเสร็จ	ประชาชนมีถนนสัญจรไปมาอย่างสะดวก รวดเร็ว และปลอดภัย	กองช่าง	
63	โครงการก่อสร้างถนนคอนกรีตเสริมเหล็ก หมู่ที่ 6 จากบ้านนางลัดดา โพธิ์เกิด ถึง บ้านนายแมนชัย เนื่องจากรันทร	เพื่อให้ประชาชนมีถนนใช้สัญจรไปมาที่สะดวก รวดเร็ว และปลอดภัย	ถนนคอนกรีตเสริมเหล็ก ถนนกว้าง 4 เมตร ยาว 470 เมตร หน้า 0.15 เมตร		962,000			ความยาวถนน คสล. ที่ก่อสร้างแล้วเสร็จ	ประชาชนมีถนนสัญจรไปมาอย่างสะดวก รวดเร็ว และปลอดภัย	กองช่าง	

ที่	โครงการ	วัตถุประสงค์	เป้าหมาย	งบประมาณและที่ผ่านมา				ตัวชี้วัด	ผลที่คาดว่าจะได้รับ	หน่วยงานที่รับผิดชอบ	
				2561	2562	2563	2564				2565
64	โครงการก่อสร้างถนนคอนกรีตเสริมเหล็ก หมู่ที่ 6 จากบ้านนางวิจิตรัย ไพเราะ ถึง เขตติดต่อก หมู่ที่ 2 ตำบลกรอกสมบูรณ์	เพื่อให้ประชาชนมีถนนใช้สัญจรไปมาที่สะดวก รวดเร็ว และปลอดภัย	ถนนคอนกรีตเสริมเหล็ก ถนนกว้าง 5 ยาว 800 เมตร หน้า 0.15 เมตร			2,200,000	2,200,000	2,200,000	ความยาวถนน คสล. ที่ก่อสร้างแล้วเสร็จ	ประชาชนมีถนนสัญจรไปมาอย่างสะดวก รวดเร็ว และปลอดภัย	กองช่าง
65	โครงการก่อสร้างถนนคอนกรีตเสริมเหล็ก หมู่ที่ 6 จากบ้านผู้ใหญ่ฮ้าง ถึง ฟาร์มหมูนายอลงกรณ์	เพื่อให้ประชาชนมีถนนใช้สัญจรไปมาที่สะดวก รวดเร็ว และปลอดภัย	ถนนคอนกรีตเสริมเหล็ก ถนนกว้าง 5 เมตร ยาว 800 เมตร หน้า 0.15 เมตร			2,200,000	2,200,000	2,200,000	ความยาวถนน คสล. ที่ก่อสร้างแล้วเสร็จ	ประชาชนมีถนนสัญจรไปมาอย่างสะดวก รวดเร็ว และปลอดภัย	กองช่าง
66	โครงการก่อสร้างถนนคอนกรีตเสริมเหล็ก หมู่ที่ 6 จากบ้านอ่างมหา ถึง บ้านโปร่งเข้มน้อย หมู่ที่ 4	เพื่อให้ประชาชนมีถนนใช้สัญจรไปมาที่สะดวก รวดเร็ว และปลอดภัย	ถนนคอนกรีตเสริมเหล็ก ถนนกว้าง 6 เมตร ยาว 2,500 เมตร หน้า 0.15 เมตร			7,495,000			ความยาวถนน คสล. ที่ก่อสร้างแล้วเสร็จ	ประชาชนมีถนนสัญจรไปมาอย่างสะดวก รวดเร็ว และปลอดภัย	โครงการประสานแผนอำเภอ กบินทร์บุรี
67	โครงการก่อสร้างถนนคอนกรีตเสริมเหล็ก หมู่ที่ 6 จากฟาร์มแก่นางวิมล ถึง ฟาร์มไก่ผู้ใหญ่สมศักดิ์	เพื่อให้ประชาชนมีถนนใช้สัญจรไปมาที่สะดวก รวดเร็ว และปลอดภัย	ถนนคอนกรีตเสริมเหล็ก ถนนกว้าง 5 เมตร ยาว 1,500 เมตร หน้า 0.15 เมตร			4,125,000			ความยาวถนน คสล. ที่ก่อสร้างแล้วเสร็จ	ประชาชนมีถนนสัญจรไปมาอย่างสะดวก รวดเร็ว และปลอดภัย	กองช่าง
68	โครงการก่อสร้างถนนคอนกรีตเสริมเหล็ก หมู่ที่ 7 จากบ้านหนองตลาด ตำบลลาดตะเคียน ถึง บ้านอ่างปลากั้ง ตำบลเขาไม้แก้ว	เพื่อให้ประชาชนมีถนนใช้สัญจรไปมาที่สะดวก รวดเร็ว และปลอดภัย	ถนนคอนกรีตเสริมเหล็ก ถนนกว้าง 6 เมตร ยาว 1,500 เมตร หน้า 0.15 เมตร			4,513,000		4,513,000	ความยาวถนน คสล. ที่ก่อสร้างแล้วเสร็จ	ประชาชนมีถนนสัญจรไปมาอย่างสะดวก รวดเร็ว และปลอดภัย	โครงการประสานแผนอำเภอ กบินทร์บุรี

ที่	โครงการ	วัตถุประสงค์	เป้าหมาย	งบประมาณและที่ผ่านมา				ผลที่คาดว่าจะได้รับ	หน่วยงานที่รับผิดชอบ
				2561	2562	2563	2564		
69	โครงการก่อสร้างถนนคอนกรีตเสริมเหล็กจากบ้านหนองตลาด หมู่ที่ 7 เชื่อมต่อถนนลาดยางสายใหม่ 359 อำเภอสามชัยเขตจังหวัดฉะเชิงเทรา	1. เพื่อก่อสร้างถนนคอนกรีตเสริมเหล็ก 2. เพื่อให้ประชาชนได้ขนส่งสินค้า การเกษตรมีความสะดวกและรวดเร็วยิ่งขึ้น 3. เพื่อก่อสร้างถนนเชื่อมต่อระหว่างตำบลลาดตะเคียนกับตำบลสนามชัยเขต	ถนนคอนกรีตเสริมเหล็ก ถนนกว้าง 6 เมตร ยาว 3,750 เมตร หน้า 0.15 เมตร พร้อมติดตั้งป้ายโครงการ	13,500,000	13,500,000	13,500,000	จำนวนถนนคอนกรีตเสริมเหล็กที่ก่อสร้างประชาชนได้รับความสะดวก รวดเร็วปลอดภัยในการคมนาคม	โครงการประสานแผน อบจ.ปราจีนบุรี	
70	โครงการก่อสร้างคอนกรีตเสริมเหล็กจากวัดโคกมะม่วง หมู่ที่ 8 ตำบลตะเคียน – บ้านบึง หมู่ที่ 5 ตำบลหาดนางแก้ว	เพื่อให้ประชาชนมีถนนที่ใช้สัญจรไปมาที่สะดวก รวดเร็ว และปลอดภัย	ถนนคอนกรีตเสริมเหล็ก ถนนกว้าง 6 เมตร ยาว 5,000 เมตร หน้า 0.15 เมตร	14,431,000			ประชาชนมีถนนสัญจรไปมาอย่างสะดวก รวดเร็ว และปลอดภัย	โครงการประสานแผน อำเภอ กบินทร์บุรี	
71	โครงการก่อสร้างถนนคอนกรีตเสริมเหล็ก หมู่ที่ 7 จากถนนสายบ้านกลาง ถึงประปาบ้านกลาง	เพื่อให้ประชาชนมีถนนที่ใช้สัญจรไปมาที่สะดวก รวดเร็ว และปลอดภัย	ถนนคอนกรีตเสริมเหล็ก ถนนกว้าง 5 เมตร ยาว 150 เมตร หน้า 0.15 เมตร	412,500	412,500	412,500	ประชาชนมีถนนสัญจรไปมาอย่างสะดวก รวดเร็ว และปลอดภัย	กองช่าง	
72	โครงการก่อสร้างถนนคอนกรีตเสริมเหล็ก หมู่ที่ 7 จากบ้านกลาง ถึง เขตติดต่อบ้านหนองสาแทรก หมู่ที่ 12	เพื่อให้ประชาชนมีถนนที่ใช้สัญจรไปมาที่สะดวก รวดเร็ว และปลอดภัย	ถนนคอนกรีตเสริมเหล็ก ถนนกว้าง 5 เมตร ยาว 200 เมตร หน้า 0.15 เมตร	550,000			ประชาชนมีถนนสัญจรไปมาอย่างสะดวก รวดเร็ว และปลอดภัย	กองช่าง	

ที่	โครงการ	วัตถุประสงค์	เป้าหมาย	งบประมาณและที่ผ่านมา					ตัวชี้วัด	ผลที่คาดว่าจะได้รับ	หน่วยงานที่รับผิดชอบ
				2561	2562	2563	2564	2565			
73	โครงการก่อสร้างถนนคอนกรีตเสริมเหล็ก หมู่ที่ 7 จากบ้านนายเจริญ ถึง บ้านป่ามะม่วง	เพื่อให้ประชาชนมีถนนที่ใช้สัญจรไปมาที่สะดวก รวดเร็ว และปลอดภัย	ถนนคอนกรีตเสริมเหล็ก ถนนกว้าง 5 เมตร ยาว 500 เมตร หน้า 0.15 เมตร				1,375,000		ความยาวถนนคอนกรีต ที่ก่อสร้างแล้วเสร็จ	ประชาชนมีถนนสัญจรไปมาอย่างสะดวก รวดเร็ว และปลอดภัย	กองช่าง
74	โครงการก่อสร้างถนนคอนกรีตเสริมเหล็ก หมู่ที่ 7 จากบ้านนายประเสริฐ ถึง บ้านนางกิมพรอย	เพื่อให้ประชาชนมีถนนที่ใช้สัญจรไปมาที่สะดวก รวดเร็ว และปลอดภัย	ถนนคอนกรีตเสริมเหล็ก ถนนกว้าง 4 เมตร ยาว 800 เมตร หน้า 0.15 เมตร				1,760,000		ความยาวถนนคอนกรีต ที่ก่อสร้างแล้วเสร็จ	ประชาชนมีถนนสัญจรไปมาอย่างสะดวก รวดเร็ว และปลอดภัย	กองช่าง
75	โครงการก่อสร้างถนนคอนกรีตเสริมเหล็ก หมู่ที่ 8 จากบ้านผู้ใหญ่อำนาจ พุดแช ถึง บึงโคกมะม่วง	เพื่อให้ประชาชนมีถนนที่ใช้สัญจรไปมาที่สะดวก รวดเร็ว และปลอดภัย	ถนนคอนกรีตเสริมเหล็ก ถนนกว้าง 5 เมตร ยาว 300 เมตร หน้า 0.15 เมตร			825,000			ความยาวถนนคอนกรีต ที่ก่อสร้างแล้วเสร็จ	ประชาชนมีถนนสัญจรไปมาอย่างสะดวก รวดเร็ว และปลอดภัย	กองช่าง
76	โครงการก่อสร้างถนนคอนกรีตเสริมเหล็ก หมู่ที่ 8 จากวัดโคกมะม่วง ถึง บ้านบึง หมู่ที่ 5 ตำบลหาดนางแก้ว	เพื่อให้ประชาชนมีถนนที่ใช้สัญจรไปมาที่สะดวก รวดเร็ว และปลอดภัย	ถนนคอนกรีตเสริมเหล็ก ถนนกว้าง 5 เมตร ยาว 5,000 เมตร หน้า 0.15 เมตร				13,750,000		ความยาวถนนคอนกรีต ที่ก่อสร้างแล้วเสร็จ	ประชาชนมีถนนสัญจรไปมาอย่างสะดวก รวดเร็ว และปลอดภัย	กองช่าง
77	โครงการก่อสร้างถนนคอนกรีตเสริมเหล็ก หมู่ที่ 8 จากบ้านนางหยง แก้วบุญพันธ์ ถึง บ้านนายวิเชียร ประกอบยา	เพื่อให้ประชาชนมีถนนที่ใช้สัญจรไปมาที่สะดวก รวดเร็ว และปลอดภัย	ถนนคอนกรีตเสริมเหล็ก ถนนกว้าง 4 เมตร ยาว 400 เมตร หน้า 0.15 เมตร					880,000	ความยาวถนนคอนกรีต ที่ก่อสร้างแล้วเสร็จ	ประชาชนมีถนนสัญจรไปมาอย่างสะดวก รวดเร็ว และปลอดภัย	กองช่าง

ที่	โครงการ	วัตถุประสงค์	เป้าหมาย	งบประมาณและที่ผ่านมา					ตัวชี้วัด	ผลที่คาดว่าจะได้รับ	หน่วยงานที่รับผิดชอบ
				2561	2562	2563	2564	2565			
78	โครงการก่อสร้างถนนคอนกรีตเสริมเหล็ก หมู่ที่ 9 จากถนนคอนกรีตเดิม ถึงถนนสายโคกแหลมทองเหนือ - บ้านปราสาท	เพื่อให้ประชาชนมีถนนใช้สัญจรไปมาที่สะดวก รวดเร็ว และปลอดภัย	ถนนคอนกรีตเสริมเหล็ก ถนนกว้าง 5 เมตร ยาว 800 เมตร หน้า 0.15 เมตร				2,200,000	2,200,000	ความยาวถนน คสล. ที่ก่อสร้างแล้วเสร็จ	ประชาชนมีถนนสัญจรไปมาอย่างสะดวก รวดเร็ว และปลอดภัย	กองช่าง
79	โครงการก่อสร้างถนนคอนกรีตเสริมเหล็ก หมู่ที่ 9 กลุ่มบ้านบางญาติอินทร์สนิท	เพื่อให้ประชาชนมีถนนใช้สัญจรไปมาที่สะดวก รวดเร็ว ในทุกฤดูกาล	ถนนคอนกรีตเสริมเหล็ก ถนนกว้าง 4 เมตร ยาว 75 เมตร หน้า 0.15 เมตร		160,000				ความยาวถนน คสล. ที่ก่อสร้างแล้วเสร็จ	ประชาชนมีถนนสัญจรไปมาอย่างสะดวก รวดเร็ว และปลอดภัย	กองช่าง
80	โครงการก่อสร้างถนนคอนกรีตเสริมเหล็ก หมู่ที่ 9 จากถนนสายคลองร่วม - เขาดูก้างถึง บ้านคลองไม้เสียบ	เพื่อให้ประชาชนมีถนนใช้สัญจรไปมาที่สะดวก รวดเร็ว และปลอดภัย	ถนนคอนกรีตเสริมเหล็ก ถนนกว้าง 6 เมตร ยาว 2,000 เมตร หน้า 0.15 เมตร				6,016,000	6,016,000	ความยาวถนน คสล. ที่ก่อสร้างแล้วเสร็จ	ประชาชนมีถนนสัญจรไปมาอย่างสะดวก รวดเร็ว และปลอดภัย	โครงการ ประสานแผนอำเภอ กบินทร์บุรี
81	โครงการก่อสร้างถนนคอนกรีตเสริมเหล็ก หมู่ที่ 9 จากบ้านโคกแหลมทองเชื่อมต่อกับถนนสายสระบัว - บ้านโนนเจริญตำบลเขาไม้แก้ว	1. เพื่อก่อสร้างถนนคอนกรีตเสริมเหล็ก 2. เพื่อให้ประชาชนได้ขนส่งสินค้า การเกษตรมีความสะดวกและรวดเร็วยิ่งขึ้น 3. เพื่อก่อสร้างถนนเชื่อมต่อระหว่างตำบลลาดตะเคียนกับตำบลเขาไม้แก้ว	ถนนคอนกรีตเสริมเหล็ก ถนนกว้าง 6 เมตร ยาว 1,600 เมตร หน้า 0.15 เมตร พร้อมติดตั้งป้ายโครงการ		5,760,000		5,760,000	5,760,000	จำนวนถนน คอนกรีตเสริมเหล็กที่ก่อสร้าง	ประชาชนได้รับความสะดวก รวดเร็วปลอดภัยในการคมนาคม	โครงการ ประสานแผน อบจ.ปราจีนบุรี

ที่	โครงการ	วัตถุประสงค์	เป้าหมาย	งบประมาณและที่ผ่านมา				ตัวชี้วัด	ผลที่คาดว่าจะได้รับ	หน่วยงานที่รับผิดชอบ
				2561	2562	2563	2564			
82	โครงการก่อสร้างถนนคอนกรีตเสริมเหล็ก หมู่ที่ 9 จากถนนสายบ้านคลองร่วมถึง บ่อขะ	เพื่อให้ประชาชนมีถนนใช้สัญจรไปมาที่สะดวก รวดเร็ว และปลอดภัย	ถนนคอนกรีตเสริมเหล็ก ถนนกว้าง 6 เมตร ยาว 4,000 เมตร หนา 0.15 เมตร			11,704,000	2565	ความยาวถนน คสล. ที่ก่อสร้างแล้วเสร็จ	ประชาชนมีถนนสัญจรไปมาอย่างสะดวก รวดเร็ว และปลอดภัย	โครงการประสานแผนอำเภอ กบินทร์บุรี
83	โครงการก่อสร้างถนนคอนกรีตเสริมเหล็ก หมู่ที่ 9 จากบ้านนายอนันต์ ถึง บ้านนางทองหยาด	เพื่อให้ประชาชนมีถนนใช้สัญจรไปมาที่สะดวก รวดเร็ว และปลอดภัย	ถนนคอนกรีตเสริมเหล็ก ถนนกว้าง 5 เมตร ยาว 100 เมตร หนา 0.15 เมตร			275,000		ความยาวถนน คสล. ที่ก่อสร้างแล้วเสร็จ	ประชาชนมีถนนสัญจรไปมาอย่างสะดวก รวดเร็ว และปลอดภัย	กองช่าง
84	โครงการก่อสร้างถนนคอนกรีตเสริมเหล็ก หมู่ที่ 9 จากบ้านโนนผาสูก ถึง บ้านนางทอง	เพื่อให้ประชาชนมีถนนใช้สัญจรไปมาที่สะดวก รวดเร็ว และปลอดภัย	ถนนคอนกรีตเสริมเหล็ก ถนนกว้าง 5 เมตร ยาว 800 เมตร หนา 0.15 เมตร			2,200,000	2,200,000	ความยาวถนน คสล. ที่ก่อสร้างแล้วเสร็จ	ประชาชนมีถนนสัญจรไปมาอย่างสะดวก รวดเร็ว และปลอดภัย	กองช่าง
85	โครงการก่อสร้างถนนคอนกรีตเสริมเหล็ก หมู่ที่ 9 บ้านโคกแหลมทองเหนือ ถึง กลุ่มบ้านนายสมประสงค์ กุศลสมบัติ	เพื่อให้ประชาชนมีถนนใช้สัญจรไปมาที่สะดวก รวดเร็ว และปลอดภัย	ถนนคอนกรีตเสริมเหล็ก ถนนกว้าง 4 เมตร ยาว 145 เมตร หนา 0.15 เมตร	300,000				ความยาวถนน คสล. ที่ก่อสร้างแล้วเสร็จ	ประชาชนมีถนนสัญจรไปมาอย่างสะดวก รวดเร็ว และปลอดภัย	กองช่าง
86	โครงการปรับปรุงถนนคอนกรีตเสริมเหล็ก หมู่ที่ 9 จากบ้านนายวงษ์ พรเอี่ยม ถึง บ้านนายพิชัย แย้มเหล็ก	เพื่อให้ประชาชนมีถนนใช้สัญจรไปมาที่สะดวก รวดเร็ว และปลอดภัย	ถนนคอนกรีตเสริมเหล็ก กว้าง 4 เมตร ยาว 1,000 เมตร หนา 0.15 เมตร			2,200,000		ความยาวถนน คสล. ที่ก่อสร้างแล้วเสร็จ	ประชาชนมีถนนสัญจรไปมาอย่างสะดวก รวดเร็ว และปลอดภัย	กองช่าง

ที่	โครงการ	วัตถุประสงค์	เป้าหมาย	งบประมาณและที่ผ่านมา				ผลที่คาดว่าจะได้รับ	หน่วยงานที่รับผิดชอบ
				2561	2562	2563	2564		
87	โครงการก่อสร้างทางเท้า หมู่ที่ 9 บริเวณหน้าโรงเรียนบ้านคลองร่วม	เพื่อให้ประชาชนมีถนนใช้สัญจรไปมาที่สะดวก รวดเร็ว และปลอดภัย	ทางเท้าแบบตัวหนอน ถนนกว้าง 1 เมตร ยาว 500 เมตร หน้า 0.15 เมตร		275,000			ประชาชนมีถนนสัญจรไปมาอย่างสะดวก รวดเร็ว และปลอดภัย	กองช่าง
88	โครงการก่อสร้างถนนคอนกรีตเสริมเหล็ก หมู่ที่ 10 จากถนนลาดยางเดิม ถึง บ้านนายประสานเกียรติประวัติ	เพื่อให้ประชาชนมีถนนใช้สัญจรไปมาที่สะดวก รวดเร็ว และปลอดภัย	ถนนคอนกรีตเสริมเหล็ก ถนนกว้าง 5 เมตร ยาว 500 เมตร หน้า 0.15 เมตร		1,375,000			ประชาชนมีถนนสัญจรไปมาอย่างสะดวก รวดเร็ว และปลอดภัย	กองช่าง
89	โครงการก่อสร้างถนนคอนกรีตเสริมเหล็ก หมู่ที่ 10 จากบ้านนางนงนิกัมปู ถึง ถนนลาดยางสายโคกกระท้อน-บ้านหัวเขา	เพื่อให้ประชาชนมีถนนใช้สัญจรไปมาที่สะดวก รวดเร็ว และปลอดภัย	ถนนคอนกรีตเสริมเหล็ก ถนนกว้าง 6 เมตร ยาว 5,000 เมตร หน้า 0.15 เมตร		14,431,000		14,431,000	ประชาชนมีถนนสัญจรไปมาอย่างสะดวก รวดเร็ว และปลอดภัย	โครงการประสานแผนอำเภอ กบินทร์บุรี
90	โครงการก่อสร้างถนนคอนกรีตเสริมเหล็ก หมู่ที่ 10 จากบ้านนายประเสริฐ รัตนศิลป์ ถึง ศูนย์เกษตรฯ	เพื่อให้ประชาชนมีถนนใช้สัญจรไปมาที่สะดวก รวดเร็ว และปลอดภัย	ถนนคอนกรีตเสริมเหล็ก ถนนกว้าง 5 เมตร ยาว 2,000 เมตร หน้า 0.15 เมตร		5,500,000		5,500,000	ประชาชนมีถนนสัญจรไปมาอย่างสะดวก รวดเร็ว และปลอดภัย	กองช่าง
91	โครงการก่อสร้างถนนคอนกรีตเสริมเหล็ก หมู่ที่ 10 จากบ้านยมนิปีนวิเศษ ถึง ประปาบ้านคลอง	เพื่อให้ประชาชนมีถนนใช้สัญจรไปมาที่สะดวก รวดเร็ว และปลอดภัย	ถนนคอนกรีตเสริมเหล็ก ถนนกว้าง 5 เมตร ยาว 1,000 เมตร หน้า 0.15 เมตร		2,750,000		2,750,000	ประชาชนมีถนนสัญจรไปมาอย่างสะดวก รวดเร็ว และปลอดภัย	กองช่าง

ที่	โครงการ	วัตถุประสงค์	เป้าหมาย	งบประมาณและที่ผ่านมา				ตัวชี้วัด	ผลที่คาดว่าจะได้รับ	หน่วยงานที่รับผิดชอบ
				2561	2562	2563	2564			
92	โครงการก่อสร้างถนนคอนกรีตเสริมเหล็ก หมู่ที่ 10 จากแยกเข้าบ้านบ้านหนองสันติสุข ถึงประปาบ้านหนองแพบ	เพื่อให้ประชาชนมีถนนใช้สัญจรไปมาที่สะดวก รวดเร็ว และปลอดภัย	ถนนคอนกรีตเสริมเหล็ก ถนนกว้าง 5 เมตร ยาว 800 เมตร หนา 0.15 เมตร			1,620,000		ความยาวถนนคอนกรีต ที่ก่อสร้างแล้วเสร็จ	ประชาชนมีถนนสัญจรไปมาอย่างสะดวก รวดเร็ว และปลอดภัย	กองช่าง
93	โครงการก่อสร้างถนนคอนกรีตเสริมเหล็ก หมู่ที่ 10 จากบ้านหนองหมี จากถนนคอนกรีตเดิม ถึงบ้านนางหนูแดง	เพื่อให้ประชาชนมีถนนใช้สัญจรไปมาที่สะดวก รวดเร็ว และปลอดภัย	ถนนคอนกรีตเสริมเหล็ก ถนนกว้าง 5 เมตร ยาว 500 เมตร หนา 0.15 เมตร				1,375,000	ความยาวถนนคอนกรีต ที่ก่อสร้างแล้วเสร็จ	ประชาชนมีถนนสัญจรไปมาอย่างสะดวก รวดเร็ว และปลอดภัย	กองช่าง
94	โครงการก่อสร้างถนนคอนกรีตเสริมเหล็ก หมู่ที่ 10 จากแยกโรงเรียนลาดตะเคียนราษฎร์บำรุง (หนองกก) ถึง บ้านนายประสงค์	เพื่อให้ประชาชนมีถนนใช้สัญจรไปมาที่สะดวก รวดเร็ว และปลอดภัย	ถนนคอนกรีตเสริมเหล็ก ถนนกว้าง 5 เมตร ยาว 800 เมตร หนา 0.15 เมตร				2,200,000	ความยาวถนนคอนกรีต ที่ก่อสร้างแล้วเสร็จ	ประชาชนมีถนนสัญจรไปมาอย่างสะดวก รวดเร็ว และปลอดภัย	กองช่าง
95	โครงการก่อสร้างถนนคอนกรีตเสริมเหล็ก หมู่ที่ 10 จากแยกโรงเรียนลาดตะเคียนราษฎร์บำรุง ถึง บ้านนายอุไร พลาทาญ	เพื่อให้ประชาชนมีถนนใช้สัญจรไปมาที่สะดวก รวดเร็ว และปลอดภัย	ถนนคอนกรีตเสริมเหล็ก ถนนกว้าง 4 เมตร ยาว 300 เมตร หนา 0.15 เมตร				660,000	ความยาวถนนคอนกรีต ที่ก่อสร้างแล้วเสร็จ	ประชาชนมีถนนสัญจรไปมาอย่างสะดวก รวดเร็ว และปลอดภัย	กองช่าง
96	โครงการก่อสร้างถนนคอนกรีตเสริมเหล็ก หมู่ที่ 10 จากโรงเรียนบ้านโคกกระท้อน ถึง บ้านนางสวิง ชาญเดช	เพื่อให้ประชาชนมีถนนใช้สัญจรไปมาที่สะดวก รวดเร็ว และปลอดภัย	ถนนคอนกรีตเสริมเหล็ก ถนนกว้าง 5 เมตร ยาว 1,500 เมตร หนา 0.15 เมตร				4,125,000	ความยาวถนนคอนกรีต ที่ก่อสร้างแล้วเสร็จ	ประชาชนมีถนนสัญจรไปมาอย่างสะดวก รวดเร็ว และปลอดภัย	กองช่าง

ที่	โครงการ	วัตถุประสงค์	เป้าหมาย	งบประมาณและที่ผ่านมา				ตัวชี้วัด	ผลที่คาดว่าจะได้รับ	หน่วยงานที่รับผิดชอบ
				2561	2562	2563	2564			
97	โครงการก่อสร้างถนนคอนกรีตเสริมเหล็ก หมู่ที่ 11 จากบ้านข้าพหมากถึง บ้านหนองตม้าน	เพื่อให้ประชาชนมีถนนใช้สัญจรไปมาที่สะดวก รวดเร็ว และปลอดภัย	ถนนคอนกรีตเสริมเหล็ก ถนนกว้าง 5 เมตร ยาว 2,000 เมตร หน้า 0.15 เมตร			5,500,000		ความยาวถนน คสล. ที่ก่อสร้างแล้วเสร็จ	ประชาชนมีถนนสัญจรไปมาอย่างสะดวก รวดเร็ว และปลอดภัย	กองช่าง
98	โครงการก่อสร้างถนนคอนกรีตเสริมเหล็ก หมู่ที่ 11 จากประปาบ้านข้าพหมาก ถึง บ้านนายธนาภรณ์ ปิ่นเอี่ยม	เพื่อให้ประชาชนมีถนนใช้สัญจรไปมาที่สะดวก รวดเร็ว และปลอดภัย	ถนนคอนกรีตเสริมเหล็ก ถนนกว้าง 5 เมตร ยาว 600 เมตร หน้า 0.15 เมตร			1,650,000		ความยาวถนน คสล. ที่ก่อสร้างแล้วเสร็จ	ประชาชนมีถนนสัญจรไปมาอย่างสะดวก รวดเร็ว และปลอดภัย	กองช่าง
99	โครงการก่อสร้างถนนคอนกรีตเสริมเหล็ก หมู่ที่ 11 จากบ้านนางหม่อมมิ่งถึง บ้านศรีเจริญ	เพื่อให้ประชาชนมีถนนใช้สัญจรไปมาที่สะดวก รวดเร็ว และปลอดภัย	ถนนคอนกรีตเสริมเหล็ก ถนนกว้าง 5 เมตร ยาว 2,500 เมตร หน้า 0.15 เมตร			6,875,000		ความยาวถนน คสล. ที่ก่อสร้างแล้วเสร็จ	ประชาชนมีถนนสัญจรไปมาอย่างสะดวก รวดเร็ว และปลอดภัย	กองช่าง
100	โครงการก่อสร้างถนนคอนกรีตเสริมเหล็กจากบ้านหนองสาแทรก หมู่ที่ 12 เชื่อมต่อบ้านนาคลองกลาง หมู่ที่ 1 ตำบลเขาไม้แก้ว	1.เพื่อก่อสร้างถนนคอนกรีตเสริมเหล็ก 2.เพื่อให้ประชาชนได้ขนส่งสินค้าเกษตรมีความสะดวกรวดเร็วยิ่งขึ้น 3.เพื่อก่อสร้างถนนเชื่อมต่อระหว่างตำบลตาตะเคียน ตำบลเขาไม้แก้ว	ถนนคอนกรีตเสริมเหล็ก ถนนกว้าง 6 เมตร ยาว 1,500 เมตร หน้า 0.15 เมตร พร้อมป้ายโครงการ	5,400,000	5,400,000	5,400,000	5,400,000	จำนวนคอนกรีตเสริมเหล็กที่ก่อสร้าง	ประชาชนได้รับความสะดวก รวดเร็วปลอดภัยในการคมนาคม	โครงการ ประสานแผน อบจ.ปราจีนบุรี

ที่	โครงการ	วัตถุประสงค์	เป้าหมาย	งบประมาณและที่ผ่านมา				ผลที่คาดว่าจะได้รับ	หน่วยงานที่รับผิดชอบ		
				2561	2562	2563	2564			2565	
101	โครงการก่อสร้างถนนคอนกรีตเสริมเหล็ก หมู่ที่ 12 จากฟาร์มไก่ ถึงบ้านหนองสาแทรก	เพื่อให้ประชาชนมีถนนใช้สัญจรไปมาที่สะดวก รวดเร็ว และปลอดภัย	ถนนคอนกรีตเสริมเหล็ก ถนนกว้าง 5 เมตร ยาว 1,000 เมตร หน้า 0.15 เมตร			2,750,000		2565	ความยาวถนน คสล. ที่ก่อสร้างแล้วเสร็จ	ประชาชนมีถนนสัญจรไปมาอย่างสะดวก รวดเร็ว และปลอดภัย	กองช่าง
102	โครงการก่อสร้างถนนคอนกรีตเสริมเหล็ก หมู่ที่ 12 จากถนนคอนกรีตเดิม ถึง บ้านนายสมศักดิ์ พึ่งพา	เพื่อให้ประชาชนมีถนนใช้สัญจรไปมาที่สะดวก รวดเร็ว และปลอดภัย	ถนนคอนกรีตเสริมเหล็ก ถนนกว้าง 5 เมตร ยาว 500 เมตร หน้า 0.15 เมตร			1,375,000		1,375,000	ความยาวถนน คสล. ที่ก่อสร้างแล้วเสร็จ	ประชาชนมีถนนสัญจรไปมาอย่างสะดวก รวดเร็ว และปลอดภัย	กองช่าง
103	โครงการก่อสร้างถนนคอนกรีตเสริมเหล็ก หมู่ที่ 12 สายบ้านโคกปากกล้วย ถึง ฟาร์มไก่	เพื่อให้ประชาชนมีถนนใช้สัญจรไปมาที่สะดวก รวดเร็ว และปลอดภัย	ถนนคอนกรีตเสริมเหล็ก ถนนกว้าง 5 เมตร ยาว 1,000 เมตร หน้า 0.15 เมตร			2,750,000		2,750,000	ความยาวถนน คสล. ที่ก่อสร้างแล้วเสร็จ	ประชาชนมีถนนสัญจรไปมาอย่างสะดวก รวดเร็ว และปลอดภัย	กองช่าง
104	โครงการก่อสร้างถนนคอนกรีตเสริมเหล็ก หมู่ที่ 12 สายบ้านนายสมศักดิ์ หายตเชื่อมต่อบ้านกรอกสมบูรณ์ หมู่ที่ 7 ตำบลกรอกสมบูรณ์	เพื่อให้ประชาชนมีถนนใช้สัญจรไปมาที่สะดวก รวดเร็ว และปลอดภัย	ถนนคอนกรีตเสริมเหล็ก ถนนกว้าง 6 เมตร ยาว 1,500 เมตร หน้า 0.15 เมตร			3,009,000			ความยาวถนน คสล. ที่ก่อสร้างแล้วเสร็จ	ประชาชนมีถนนสัญจรไปมาอย่างสะดวก รวดเร็ว และปลอดภัย	โครงการประสานแผนอำเภอ กบินทร์บุรี
105	โครงการก่อสร้างถนนคอนกรีตเสริมเหล็ก หมู่ที่ 12 จากถนนสายบ้านหลังเขา ถึง บ้านกลาง หมู่ที่ 7	เพื่อให้ประชาชนมีถนนใช้สัญจรไปมาที่สะดวก รวดเร็ว และปลอดภัย	ถนนคอนกรีตเสริมเหล็ก ถนนกว้าง 5 เมตร ยาว 1,000 เมตร หน้า 0.15 เมตร			2,750,000			ความยาวถนน คสล. ที่ก่อสร้างแล้วเสร็จ	ประชาชนมีถนนสัญจรไปมาอย่างสะดวก รวดเร็ว และปลอดภัย	กองช่าง

ที่	โครงการ	วัตถุประสงค์	เป้าหมาย	งบประมาณและที่ผ่านมา				ตัวชี้วัด	ผลที่คาดว่าจะได้รับ	หน่วยงานที่รับผิดชอบ
				2561	2562	2563	2564			
106	โครงการก่อสร้างถนนคอนกรีตเสริมเหล็ก หมู่ที่ 13 จากบ้านนายชาติชาย เปลื้องรัตน์ ถึง กลุ่มบ้านนางกาญจนาแจ้งใจ	เพื่อให้ประชาชนมีถนนใช้สัญจรไปมาที่สะดวก รวดเร็ว และปลอดภัย	ถนนคอนกรีตเสริมเหล็ก ถนนกว้าง 5 เมตร ยาว 400 เมตร ทน 0.15 เมตร พร้อมวางท่อระบายน้ำ ขนาดท่อ 0.60 x 8.00 เมตร		1,100,000	1,100,000		ความยาวถนนคอนกรีต. ที่ก่อสร้างแล้วเสร็จ	ประชาชนมีถนนสัญจรไปมาอย่างสะดวก รวดเร็ว และปลอดภัย	กองช่าง
107	โครงการก่อสร้างถนนคอนกรีตเสริมเหล็ก หมู่ที่ 13 จากถนนลาดยางสายบ้านหนองหมี ถึง ถนนลาดยางสายบ้านคลองยาง	เพื่อให้ประชาชนมีถนนใช้สัญจรไปมาที่สะดวก รวดเร็ว และปลอดภัย	ถนนคอนกรีตเสริมเหล็ก ถนนกว้าง 5 เมตร ยาว 200 เมตร ทน 0.15 เมตร			550,000		ความยาวถนนคอนกรีต. ที่ก่อสร้างแล้วเสร็จ	ประชาชนมีถนนสัญจรไปมาอย่างสะดวก รวดเร็ว และปลอดภัย	กองช่าง
108	โครงการก่อสร้างถนนคอนกรีตเสริมเหล็ก หมู่ที่ 13 จากถนนลาดยางรพช. ถึง กลุ่มบ้านผู้ช่วยลำดวน	เพื่อให้ประชาชนมีถนนใช้สัญจรไปมาที่สะดวก รวดเร็ว และปลอดภัย	ถนนคอนกรีตเสริมเหล็ก ถนนกว้าง 5 เมตร ยาว 200 เมตร ทน 0.15 เมตร			550,000		ความยาวถนนคอนกรีต. ที่ก่อสร้างแล้วเสร็จ	ประชาชนมีถนนสัญจรไปมาอย่างสะดวก รวดเร็ว และปลอดภัย	กองช่าง
109	โครงการก่อสร้างถนนคอนกรีตเสริมเหล็ก หมู่ที่ 13 จากบ้านนางสุใจ เพ็ชรคง ถึง ตำบลงิ้วราย	เพื่อให้ประชาชนมีถนนใช้สัญจรไปมาที่สะดวก รวดเร็ว และปลอดภัย	ถนนคอนกรีตเสริมเหล็ก ถนนกว้าง 5 เมตร ยาว 200 เมตร ทน 0.15 เมตร		550,000			ความยาวถนนคอนกรีต. ที่ก่อสร้างแล้วเสร็จ	ประชาชนมีถนนสัญจรไปมาอย่างสะดวก รวดเร็ว และปลอดภัย	กองช่าง

๙๙

ที่	โครงการ	วัตถุประสงค์	เป้าหมาย	งบประมาณและที่ผ่านมา				ตัวชี้วัด	ผลที่คาดว่าจะได้รับ	หน่วยงานที่รับผิดชอบ	
				2561	2562	2563	2564				2565
110	โครงการก่อสร้างถนนคอนกรีตเสริมเหล็ก หมู่ที่ 13 สายจากบ้านนายสมาน ถึง ถนนลาดยาง รพช.	เพื่อให้ประชาชนมีถนนใช้สัญจรไปมาที่สะดวก รวดเร็ว และปลอดภัย	ถนนคอนกรีตเสริมเหล็ก ถนนกว้าง 5 เมตร ยาว 250 เมตร ทน 0.15 เมตร			687,500			ความยาวถนน คสล. ที่ก่อสร้างแล้วเสร็จ	ประชาชนมีถนนสัญจรไปมาอย่างสะดวก รวดเร็ว และปลอดภัย	กองช่าง
111	โครงการขยายไหล่ทางถนนคอนกรีตเสริมเหล็ก หมู่ที่ 1 จากบ้านนายเหลี่ยม ถึง บ้านนายรุ่งโรจน์ มีแสง	เพื่อเพิ่มพื้นที่จราจรใหม่ ความกว้างและสัญจรได้สะดวกและปลอดภัย	ถนนคอนกรีตเสริมเหล็ก ถนนกว้าง 1 เมตร ยาว 6,000 เมตร			2,000,000	2,000,000		ความยาวถนน คสล. ที่ก่อสร้างแล้วเสร็จ	ประชาชนมีถนนสัญจรไปมาอย่างสะดวก รวดเร็ว และปลอดภัย	กองช่าง
112	โครงการขยายไหล่ทางถนนคอนกรีตเสริมเหล็ก หมู่ที่ 2 จากบ้านนางพยรัตน์ ถึง บ้านใหม่ทุ่งทอง	เพื่อเพิ่มพื้นที่จราจรใหม่ ความกว้างและสัญจรได้สะดวกและปลอดภัย	ถนนคอนกรีตเสริมเหล็ก ถนนกว้าง 1 เมตร ยาว 300 เมตร					100,000	ความยาวถนน คสล. ที่ก่อสร้างแล้วเสร็จ	ประชาชนมีถนนสัญจรไปมาอย่างสะดวก รวดเร็ว และปลอดภัย	กองช่าง
113	โครงการขยายไหล่ทางถนนคอนกรีตเสริมเหล็ก หมู่ที่ 9 จากถนน 304 ถึง วัดคลองร่วม	เพื่อเพิ่มพื้นที่จราจรใหม่ ความกว้างและสัญจรได้สะดวกและปลอดภัย	ถนนคอนกรีตเสริมเหล็ก ถนนกว้าง 1 เมตร ยาว 2,500 เมตร				1,375,000	1,375,000	ความยาวถนน คสล. ที่ก่อสร้างแล้วเสร็จ	ประชาชนมีถนนสัญจรไปมาอย่างสะดวก รวดเร็ว และปลอดภัย	กองช่าง
114	โครงการซ่อมสร้างถนนคอนกรีตเสริมเหล็ก หมู่ที่ 2 จากบ้านนายจงกล แสนดม ถึง ศาลาแดง	เพื่อปรับปรุงสภาพถนนให้สัญจรได้สะดวกและปลอดภัยขึ้น	ถนนคอนกรีตเสริมเหล็ก ถนนกว้าง 6 เมตร ยาว 500 เมตร				1,650,000	1,650,000	ความยาวถนน คสล. ที่ก่อสร้างแล้วเสร็จ	ประชาชนมีถนนสัญจรไปมาอย่างสะดวก รวดเร็ว และปลอดภัย	กองช่าง

ที่	โครงการ	วัตถุประสงค์	เป้าหมาย	งบประมาณและที่ผ่านมา				ตัวชี้วัด	ผลที่คาดว่าจะได้รับ	หน่วยงานที่รับผิดชอบ
				2561	2562	2563	2564			
115	โครงการซ่อมแซมสร้างถนนคอนกรีตเสริมเหล็ก หมู่ที่ 3 จากบ้านนายสมบุญ มานะเพียร ถึง บ้านนายสุเมธ บุญเพิ่ม	เพื่อปรับปรุงสภาพถนนให้สัญจรได้สะดวกและปลอดภัยขึ้น	ถนนคอนกรีตเสริมเหล็ก ถนนกว้าง 4 เมตร ยาว 250 เมตร				2564	2565	ประชาชนมีถนนสัญจรไปมาอย่างสะดวก รวดเร็ว และปลอดภัย	กองช่าง
116	โครงการซ่อมสร้างถนนคอนกรีตเสริมเหล็ก หมู่ที่ 4 จากถนนลาดยางถึง บ้านผู้ใหญ่นิคม วงษ์เสนา	เพื่อปรับปรุงสภาพถนนให้สัญจรได้สะดวกและปลอดภัยขึ้น	ถนนคอนกรีตเสริมเหล็ก ถนนกว้าง 5 เมตร ยาว 300 เมตร	525,000					ประชาชนมีถนนสัญจรไปมาอย่างสะดวก รวดเร็ว และปลอดภัย	กองช่าง
117	โครงการซ่อมสร้างถนนคอนกรีตเสริมเหล็ก หมู่ที่ 9 จากแยกบ้านนางสมหมาย ถึง บ้านนายประติษฐ์ โพธิ์ลอย	เพื่อปรับปรุงสภาพถนนให้สัญจรได้สะดวกและปลอดภัยขึ้น	ถนนคอนกรีตเสริมเหล็ก ถนนกว้าง 5 เมตร ยาว 600 เมตร พร้อมวางท่อระบายน้ำ ขนาดท่อ Ø 1.00 x 8.00 เมตร จำนวน 2 จุด					1,860,000	ประชาชนมีถนนสัญจรไปมาอย่างสะดวก รวดเร็ว และปลอดภัย	กองช่าง
118	โครงการก่อสร้างถนนลูกรัง หมู่ที่ 1 จากบ้านนายวิทพงษ์ พรเอี่ยม ถึง ประปาบ้านนายบุญธรรม คงเงิน	เพื่อปรับปรุงสภาพถนนให้สัญจรได้สะดวกและปลอดภัยขึ้น	ถนนลูกรัง ถนนกว้าง 4 เมตร ยาว 500 เมตร	750,000					ประชาชนมีถนนสัญจรไปมาอย่างสะดวก รวดเร็ว และปลอดภัย	กองช่าง

ที่	โครงการ	วัตถุประสงค์	เป้าหมาย	งบประมาณและที่ผ่านมา				ตัวชี้วัด	ผลที่คาดว่าจะได้รับ	หน่วยงานที่รับผิดชอบ	
				2561	2562	2563	2564				2565
119	โครงการก่อสร้างถนนลูกรัง หมู่ที่ 2 จากบ้านนายสุชีพ รินสงาม ถึง บ้านนางเทียม หล้าบางช้าง	เพื่อปรับสภาพ ถนนให้สัญจรได้ สะดวกและปลอดภัยขึ้น	ถนนลูกรัง ถนนกว้าง 5 เมตร ยาว 1,500 เมตร พร้อมวางท่อระบายน้ำ ขนาดท่อ \varnothing 0.60 x 8.00 เมตร จำนวน 3 จุด				2,700,000	2565	ความยาวถนนลูกรังที่ก่อสร้างแล้วเสร็จ	ประชาชนมีถนนสัญจรไปมาอย่างสะดวก รวดเร็ว และปลอดภัย	กองช่าง
120	โครงการก่อสร้างถนนลูกรัง บ้านคลองไม้เสียบ หมู่ที่ 2 จากถนนสายหนองคล้า - สระบัว ถึง ฝ่ายบ้านใหม่ทุ่งทอง	เพื่อปรับสภาพ ถนนให้สัญจรได้ สะดวกและปลอดภัยขึ้น	ถนนลูกรัง ถนนกว้าง 5 เมตร ยาว 4,000 เมตร	7,200,000					ความยาวถนนลูกรังที่ก่อสร้างแล้วเสร็จ	ประชาชนมีถนนสัญจรไปมาอย่างสะดวก รวดเร็ว และปลอดภัย	กองช่าง
121	โครงการก่อสร้างถนนลูกรัง หมู่ที่ 2 จากบ้านนางเทียม หล้าบางช้าง ถึง บ้านนายเจริญ เอี่ยมสะอาด	เพื่อปรับสภาพ ถนนให้สัญจรได้ สะดวกและปลอดภัยขึ้น	ถนนลูกรัง ถนนกว้าง 5 เมตร ยาว 1,500 เมตร				2,700,000		ความยาวถนนลูกรังที่ก่อสร้างแล้วเสร็จ	ประชาชนมีถนนสัญจรไปมาอย่างสะดวก รวดเร็ว และปลอดภัย	กองช่าง
122	โครงการก่อสร้างถนนลูกรัง หมู่ที่ 4 จากบ้านนายปริดา โพธิ์ทอง ถึง ที่สาธารณประโยชน์	เพื่อปรับสภาพ ถนนให้สัญจรได้ สะดวกและปลอดภัยขึ้น	ถนนลูกรัง ถนนกว้าง 4 เมตร ยาว 2,500 เมตร				3,750,000		ความยาวถนนลูกรังที่ก่อสร้างแล้วเสร็จ	ประชาชนมีถนนสัญจรไปมาอย่างสะดวก รวดเร็ว และปลอดภัย	กองช่าง
123	โครงการก่อสร้างถนนลูกรัง หมู่ที่ 4 จากบ้านผู้ใหญ่สังวาล ถึง คลองสะพานนาง	เพื่อปรับสภาพ ถนนให้สัญจรได้ สะดวกและปลอดภัยขึ้น	ถนนลูกรัง ถนนกว้าง 5 เมตร ยาว 2,000 เมตร	36๐๑,๐๐๐			3,600,000		ความยาวถนนลูกรังที่ก่อสร้างแล้วเสร็จ	ประชาชนมีถนนสัญจรไปมาอย่างสะดวก รวดเร็ว และปลอดภัย	กองช่าง
124	โครงการก่อสร้างถนนลูกรัง หมู่ที่ 4 จากบ้านนายณรงค์ บุญปอง ถึง บ้านนายปริดา โพธิ์ทอง	เพื่อปรับสภาพ ถนนให้สัญจรได้ สะดวกและปลอดภัยขึ้น	ถนนลูกรัง ถนนกว้าง 5 เมตร ยาว 1,500 เมตร				2,700,000		ความยาวถนนลูกรังที่ก่อสร้างแล้วเสร็จ	ประชาชนมีถนนสัญจรไปมาอย่างสะดวก รวดเร็ว และปลอดภัย	กองช่าง

ที่	โครงการ	วัตถุประสงค์	เป้าหมาย	งบประมาณและที่ผ่านมา				ตัวชี้วัด	ผลที่คาดว่าจะได้รับ	หน่วยงานที่รับผิดชอบ
				2561	2562	2563	2564			
125	โครงการก่อสร้างถนนลูกรัง หมู่ที่ 4 จากประปาสระบัว ถึงถนนสายป่อเจ๊ก ถึง บ้านโคกขันธ์	เพื่อปรับสภาพ ถนนให้สัญจรได้ สะดวกและปลอดภัยขึ้น	ถนนลูกรัง ถนนกว้าง 5 เมตร ยาว 3,000 เมตร				5,400,000	ความยาวถนนลูกรังที่ก่อสร้างแล้วเสร็จ	ประชาชนมีถนนสัญจรไปมาอย่างสะดวก รวดเร็ว และปลอดภัย	กองช่าง
126	โครงการก่อสร้างถนนลูกรัง หมู่ที่ 5 จากบ้านนางนพวรรณ ถึง บ้านนายสมพงษ์ อาสาเชิง	เพื่อปรับสภาพ ถนนให้สัญจรได้ สะดวกและปลอดภัยขึ้น	ถนนลูกรัง ถนนกว้าง 5 เมตร ยาว 1,100 เมตร			1,980,000		ความยาวถนนลูกรังที่ก่อสร้างแล้วเสร็จ	ประชาชนมีถนนสัญจรไปมาอย่างสะดวก รวดเร็ว และปลอดภัย	กองช่าง
127	โครงการก่อสร้างถนนลูกรัง หมู่ที่ 6 จากถนนลาดยาง สายบ้านอ่างตามี ถึง บ้านนางทรงจำ เกตุเดิม	เพื่อปรับสภาพ ถนนให้สัญจรได้ สะดวกและปลอดภัยขึ้น	ถนนลูกรัง ถนนกว้าง 5 เมตร ยาว 800 เมตร พร้อมวางท่อระบายน้ำ ขนาดท่อ Ø 0.40 x 8.00 เมตร			1,440,000		ความยาวถนนลูกรังที่ก่อสร้างแล้วเสร็จ	ประชาชนมีถนนสัญจรไปมาอย่างสะดวก รวดเร็ว และปลอดภัย	กองช่าง
128	โครงการก่อสร้างถนนลูกรัง หมู่ที่ 6 จากบ้านนางมาเรียม ถึง บ้านนายแมน บัวสอน	เพื่อปรับสภาพ ถนนให้สัญจรได้ สะดวกและปลอดภัยขึ้น	ถนนลูกรัง ถนนกว้าง 5 เมตร ยาว 700 เมตร			1,260,000		ความยาวถนนลูกรังที่ก่อสร้างแล้วเสร็จ	ประชาชนมีถนนสัญจรไปมาอย่างสะดวก รวดเร็ว และปลอดภัย	กองช่าง
129	โครงการก่อสร้างถนนลูกรัง หมู่ที่ 6 สายบ้านโคกขันธ์ ถึง บ้านโปร่งพิรง	เพื่อปรับสภาพ ถนนให้สัญจรได้ สะดวกและปลอดภัยขึ้น	ถนนลูกรัง ถนนกว้าง 5 เมตร ยาว 800 เมตร				1,440,000	ความยาวถนนลูกรังที่ก่อสร้างแล้วเสร็จ	ประชาชนมีถนนสัญจรไปมาอย่างสะดวก รวดเร็ว และปลอดภัย	กองช่าง
130	โครงการก่อสร้างถนนลูกรัง หมู่ที่ 8 จากโครงการมโหฬารถึง ถึง ศูนย์วิจัยพันธุ์สัตว์ฯ	เพื่อปรับสภาพ ถนนให้สัญจรได้ สะดวกและปลอดภัยขึ้น	ถนนลูกรัง ถนนกว้าง 5 เมตร ยาว 3,000 เมตร				5,400,000	ความยาวถนนลูกรังที่ก่อสร้างแล้วเสร็จ	ประชาชนมีถนนสัญจรไปมาอย่างสะดวก รวดเร็ว และปลอดภัย	กองช่าง

ที่	โครงการ	วัตถุประสงค์	เป้าหมาย	งบประมาณและที่ผ่านมา				ตัวชี้วัด	ผลที่คาดว่าจะได้รับ	หน่วยงานที่รับผิดชอบ
				2561	2562	2563	2564			
131	โครงการก่อสร้างถนนลูกรัง หมู่ที่ 8 จากบ้านนางทอง แก้วบุญทัน ถึง บึงโคกมะม่วง	เพื่อปรับปรุงสภาพ ถนนให้สัญจรได้ สะดวกและปลอดภัยขึ้น	ถนนลูกรัง ถนนกว้าง 5 เมตร ยาว 800 เมตร			1,440,000		ความยาวถนน ลูกรังที่ก่อสร้างแล้วเสร็จ	ประชาชนมีถนน สัญจรไปมาอย่าง สะดวก รวดเร็ว และปลอดภัย	กองช่าง
132	โครงการก่อสร้างถนนลูกรัง หมู่ที่ 8 จากบ้านนาย สมบูรณ์ ไชยเคน ถึง โครงการร่วมโพธิ์แก้ว	เพื่อปรับปรุงสภาพ ถนนให้สัญจรได้ สะดวกและปลอดภัยขึ้น	ถนนลูกรัง ถนนกว้าง 5 เมตร ยาว 1,000 เมตร			1,800,000		ความยาวถนน ลูกรังที่ก่อสร้างแล้วเสร็จ	ประชาชนมีถนน สัญจรไปมาอย่าง สะดวก รวดเร็ว และปลอดภัย	กองช่าง
133	โครงการก่อสร้างถนน ลูกรังหมู่ที่ 8 จากบ้าน นางอรชน ถึง ถนนสาย บ้านโคกมะม่วง-เกาะลอย	เพื่อปรับปรุงสภาพ ถนนให้สัญจรได้ สะดวกและปลอดภัยขึ้น	ถนนลูกรัง ถนนกว้าง 5 เมตร ยาว 2,500 เมตร			4,500,000		ความยาวถนน ลูกรังที่ก่อสร้างแล้วเสร็จ	ประชาชนมีถนน สัญจรไปมาอย่าง สะดวก รวดเร็ว และปลอดภัย	กองช่าง
134	โครงการก่อสร้างถนนลูกรัง หมู่ที่ 9 จากถนนสาย บ้านคลองร่วม ถึง บ่อขยะ	เพื่อปรับปรุงสภาพ ถนนให้สัญจรได้ สะดวกและปลอดภัยขึ้น	ถนนลูกรัง ถนนกว้าง 5 เมตร ยาว 4,000 เมตร		1,000,000			ความยาวถนน ลูกรังที่ก่อสร้างแล้วเสร็จ	ประชาชนมีถนน สัญจรไปมาอย่าง สะดวก รวดเร็ว และปลอดภัย	กองช่าง
135	โครงการก่อสร้างถนนลูกรัง หมู่ที่ 9 จากบ้าน นางทองหล่อ ชุนมิ่ง ถึง บ้านนางทองเต็ม พุดแก้ว	เพื่อปรับปรุงสภาพ ถนนให้สัญจรได้ สะดวกและปลอดภัยขึ้น	ถนนกว้าง 5 เมตร ยาว 500 เมตร			504,500		ความยาวถนน ลูกรังที่ก่อสร้างแล้วเสร็จ	ประชาชนมีถนน สัญจรไปมาอย่าง สะดวก รวดเร็ว และปลอดภัย	กองช่าง
136	โครงการก่อสร้างถนนลูกรัง หมู่ที่ 9 สายจากบ้าน นางพร อินทร์สนิท ถึง บ้านนางบุญเรือน มานพวงษ์	เพื่อปรับปรุงสภาพ ถนนให้สัญจรได้ สะดวกและปลอดภัยขึ้น	ถนนกว้าง 6 เมตร ยาว 1,000 เมตร			1,009,000		ความยาวถนน ลูกรังที่ก่อสร้างแล้วเสร็จ	ประชาชนมีถนน สัญจรไปมาอย่าง สะดวก รวดเร็ว และปลอดภัย	กองช่าง

ที่	โครงการ	วัตถุประสงค์	เป้าหมาย	งบประมาณและที่ผ่านมา				ตัวชี้วัด	ผลที่คาดว่าจะได้รับ	หน่วยงานที่รับผิดชอบ		
				2561	2562	2563	2564				2565	
137	โครงการก่อสร้างถนนลูกรัง หมู่ที่ 10 จากบ้าน นางตวงใจ พรหมพล ถึง บ้านนางจ๋าเรียง พาเจริญ	เพื่อปรับสภาพ ถนนให้สัญจรได้ สะดวกและปลอดภัยขึ้น	ถนนกว้าง 5 เมตร ยาว 500 เมตร				2564	2565	504,500	ความยาวถนนลูกรังที่ก่อสร้างแล้วเสร็จ	ประชาชนมีถนนสัญจรไปมาอย่างสะดวก รวดเร็ว และปลอดภัย	กองช่าง
138	โครงการก่อสร้างถนนลูกรัง หมู่ที่ 11 จากบ้าน นางสมบุญณ์ ทองคำ ถึง คลองขุด	เพื่อปรับสภาพ ถนนให้สัญจรได้ สะดวกและปลอดภัยขึ้น	ถนนกว้าง 5 เมตร ยาว 400 เมตร						403,600	ความยาวถนนลูกรังที่ก่อสร้างแล้วเสร็จ	ประชาชนมีถนนสัญจรไปมาอย่างสะดวก รวดเร็ว และปลอดภัย	กองช่าง
139	โครงการก่อสร้างถนนลูกรัง หมู่ที่ 11 จากบ้าน นายธนภฤติ ศัยียงยง ถึง คลองไม้เสียบ	เพื่อปรับสภาพ ถนนให้สัญจรได้ สะดวกและปลอดภัยขึ้น	ถนนลูกรัง ถนนกว้าง 5 เมตร ยาว 200 เมตร						201,800	ความยาวถนนลูกรังที่ก่อสร้างแล้วเสร็จ	ประชาชนมีถนนสัญจรไปมาอย่างสะดวก รวดเร็ว และปลอดภัย	กองช่าง
140	โครงการก่อสร้างถนนลูกรังเสียบคลองไม้เสียบ หมู่ที่ 11	เพื่อปรับสภาพ ถนนให้สัญจรได้ สะดวกและปลอดภัยขึ้น	ถนนลูกรัง ถนนกว้าง 5 เมตร ยาว 1,000 เมตร						1,009,000	ความยาวถนนลูกรังที่ก่อสร้างแล้วเสร็จ	ประชาชนมีถนนสัญจรไปมาอย่างสะดวก รวดเร็ว และปลอดภัย	กองช่าง
141	โครงการก่อสร้างถนนลูกรัง หมู่ที่ 12 สายบ่อเจ๊กจาก บ้านนายสำนิจ พัฒสฤต ถึง ถนนสายบ้านโคกขันธ์	เพื่อปรับสภาพ ถนนให้สัญจรได้ สะดวกและปลอดภัยขึ้น	ถนนลูกรัง ถนนกว้าง 5 เมตร ยาว 2,000 เมตร						2,018,000	ความยาวถนนลูกรังที่ก่อสร้างแล้วเสร็จ	ประชาชนมีถนนสัญจรไปมาอย่างสะดวก รวดเร็ว และปลอดภัย	กองช่าง
142	โครงการก่อสร้างถนนลูกรัง หมู่ที่ 13 จากถนนลาดยาง ถึง บ้านนางลำคาน	เพื่อปรับสภาพ ถนนให้สัญจรได้ สะดวกและปลอดภัยขึ้น	ถนนลูกรัง ถนนกว้าง 5 เมตร ยาว 200 เมตร				201,800			ความยาวถนนลูกรังที่ก่อสร้างแล้วเสร็จ	ประชาชนมีถนนสัญจรไปมาอย่างสะดวก รวดเร็ว และปลอดภัย	กองช่าง

ที่	โครงการ	วัตถุประสงค์	เป้าหมาย	งบประมาณและที่ผ่านมา				ตัวชี้วัด	ผลที่คาดว่าจะได้รับ
				2561	2562	2563	2564		
143	โครงการก่อสร้างถนนลูกรัง หมู่ที่ 13 จากบ้าน นายชาติชาย เบื้องรัตน ถึงบ้านนางกาญจนา แจ่มใจ	เพื่อปรับสภาพ ถนนให้สัญจรได้ สะดวกและปลอดภัยขึ้น	ถนนลูกรัง ถนนกว้าง 5 เมตร ยาว 400 เมตร			403,600		ความยาวถนน ลูกรังที่ก่อสร้างแล้วเสร็จ	ประชาชนมีถนน สัญจรไปมาอย่าง สะดวก รวดเร็ว และปลอดภัย
144	โครงการก่อสร้างถนนลูกรัง หมู่ที่ 2 จากบ้านนายสุชีพ รื่นสดงาม ถึงบ้านนาย ประเทือง เหล่าอัน	เพื่อปรับสภาพ ถนนให้สัญจรได้ สะดวกและปลอดภัยขึ้น	ถนนลูกรัง ถนนกว้าง 5 เมตร ยาว 500 เมตร พร้อมวางท่อระบายน้ำ จำนวน 3 จุด ขนาดท่อ \varnothing 0.60 x 8.00 เมตร		750,000			ความยาวถนน ลูกรังที่ก่อสร้างแล้วเสร็จ	ประชาชนมีถนน สัญจรไปมาอย่าง สะดวก รวดเร็ว และปลอดภัย
145	โครงการก่อสร้างถนนดิน พร้อมลงลูกรัง หมู่ที่ 2 จากหน้าโรงงานอุตสาหกรรม ถึง บ้านทดตาปูน	เพื่อปรับสภาพ ถนนให้สัญจรได้ สะดวกและปลอดภัยขึ้น	ถนนลูกรัง ถนนกว้าง 4 เมตร ยาว 1,200 เมตร			1,800,000		ความยาวถนน ลูกรังที่ก่อสร้างแล้วเสร็จ	ประชาชนมีถนน สัญจรไปมาอย่าง สะดวก รวดเร็ว และปลอดภัย
146	โครงการก่อสร้างถนนดิน พร้อมลงลูกรัง หมู่ที่ 3 จากบ้านนายชัยนาท จันทร์แดง ถึง บ้านหนอง กระดาน	เพื่อปรับสภาพ ถนนให้สัญจรได้ สะดวกและปลอดภัยขึ้น	ถนนลูกรัง ถนนกว้าง 5 เมตร ยาว 3,000 เมตร			5,400,000		ความยาวถนน ลูกรังที่ก่อสร้างแล้วเสร็จ	ประชาชนมีถนน สัญจรไปมาอย่าง สะดวก รวดเร็ว และปลอดภัย
147	โครงการก่อสร้างถนนดิน พร้อมลงลูกรัง หมู่ที่ 5 จากบ้านโป่งกระพ้อ ถึง บ้านนายคำพันธ์ ท่าช้าง	เพื่อปรับสภาพ ถนนให้สัญจรได้ สะดวกและปลอดภัยขึ้น	ถนนลูกรัง ถนนกว้าง 5 เมตร ยาว 1,500 เมตร พร้อมวางท่อระบายน้ำ จำนวน 3 แห่ง ขนาดท่อ \varnothing 0.60 x 8.00 เมตร			2,700,000		ความยาวถนน ลูกรังที่ก่อสร้างแล้วเสร็จ	ประชาชนมีถนน สัญจรไปมาอย่าง สะดวก รวดเร็ว และปลอดภัย

ที่	โครงการ	วัตถุประสงค์	เป้าหมาย	งบประมาณและที่ผ่านมา				ตัวชี้วัด	ผลที่คาดว่าจะได้รับ	หน่วยงานที่รับผิดชอบ	
				2561	2562	2563	2564				2565
148	โครงการก่อสร้างถนนดินพร้อมลงลูกรัง หมู่ที่ 3 จากบ้านบางละมุงเข้ามาถึง บ้านบ่อตาสัย	เพื่อปรับสภาพถนนให้สัญจรได้สะดวกและปลอดภัยขึ้น	ถนนลูกรัง ถนนกว้าง 4 เมตร ยาว 500 เมตร			2563	2564	2565	ความยาวถนนลูกรังที่ก่อสร้างแล้วเสร็จ	ประชาชนมีถนนสัญจรไปมาอย่างสะดวก รวดเร็ว และปลอดภัย	กองช่าง
149	โครงการก่อสร้างถนนดินพร้อมลงลูกรัง หมู่ที่ 6 จากบ้านนางจวน ถึงหนองสองพี่น้อง	เพื่อปรับสภาพถนนให้สัญจรได้สะดวกและปลอดภัยขึ้น	ถนนลูกรัง ถนนกว้าง 5 เมตร ยาว 2,500 เมตร พร้อมวางท่อระบายน้ำ จำนวน 2 แห่ง ขนาดท่อ \varnothing 1.00 x 8.00 เมตร				2,250,000		ความยาวถนนลูกรังที่ก่อสร้างแล้วเสร็จ	ประชาชนมีถนนสัญจรไปมาอย่างสะดวก รวดเร็ว และปลอดภัย	กองช่าง
150	โครงการก่อสร้างถนนดินพร้อมลงลูกรัง หมู่ที่ 6 จากบ้านนายชัย ถึงฟาร์มไก่ หมู่ที่ 4	เพื่อปรับสภาพถนนให้สัญจรได้สะดวกและปลอดภัยขึ้น	ถนนลูกรัง ถนนกว้าง 5 เมตร ยาว 1,500 เมตร				2,250,000		ความยาวถนนลูกรังที่ก่อสร้างแล้วเสร็จ	ประชาชนมีถนนสัญจรไปมาอย่างสะดวก รวดเร็ว และปลอดภัย	กองช่าง
151	โครงการก่อสร้างถนนดินพร้อมลงลูกรัง หมู่ที่ 6 จากบ้านผู้ใหญ่ธารง ไผ่แดงถึง บ้านนางล้อม เกตุเดิม	เพื่อปรับสภาพถนนให้สัญจรได้สะดวกและปลอดภัยขึ้น	ถนนลูกรัง ถนนกว้าง 5 เมตร ยาว 700 เมตร				1,260,000		ความยาวถนนลูกรังที่ก่อสร้างแล้วเสร็จ	ประชาชนมีถนนสัญจรไปมาอย่างสะดวก รวดเร็ว และปลอดภัย	กองช่าง
152	โครงการก่อสร้างถนนดินพร้อมลงลูกรัง หมู่ที่ 7 จากบ้านกลางถึงบ้านหนองตลาด	เพื่อปรับสภาพถนนให้สัญจรได้สะดวกและปลอดภัยขึ้น	ถนนลูกรัง ถนนกว้าง 5 เมตร ยาว 300 เมตร พร้อมวางท่อระบายน้ำ ขนาดท่อ \varnothing 0.60 x 8.00 เมตร				540,000		ความยาวถนนลูกรังที่ก่อสร้างแล้วเสร็จ	ประชาชนมีถนนสัญจรไปมาอย่างสะดวก รวดเร็ว และปลอดภัย	กองช่าง

ที่	โครงการ	วัตถุประสงค์	เป้าหมาย	งบประมาณและที่ผ่านมา				ตัวชี้วัด	ผลที่คาดว่าจะได้รับ	หน่วยงานที่รับผิดชอบ
				2561	2562	2563	2564			
153	โครงการก่อสร้างถนนดินพร้อมลูกรัง หมู่ที่ 6 จากสวนนางจิตดาภา ถึง บ้านนายสมเจต	เพื่อปรับสภาพถนนให้สัญจรได้สะดวกและปลอดภัยขึ้น	ถนนลูกรัง ถนนกว้าง 5 เมตร ยาว 1,500 เมตร				2,700,000	ความยาวถนนลูกรังที่ก่อสร้างแล้วเสร็จ	ประชาชนมีถนนสัญจรไปมาอย่างสะดวก รวดเร็ว และปลอดภัย	กองช่าง
154	โครงการก่อสร้างถนนดินพร้อมลูกรัง หมู่ที่ 9 จากบ้านใหม่ชุมทอง ถึง ฝายน้ำล้น	เพื่อปรับสภาพถนนให้สัญจรได้สะดวกและปลอดภัยขึ้น	ถนนลูกรัง ถนนกว้าง 5 เมตร ยาว 500 เมตร			900,000		ความยาวถนนลูกรังที่ก่อสร้างแล้วเสร็จ	ประชาชนมีถนนสัญจรไปมาอย่างสะดวก รวดเร็ว และปลอดภัย	กองช่าง
155	โครงการก่อสร้างถนนดินพร้อมลูกรัง หมู่ที่ 10 จากบ้านหนองหมี่ ถึง ประปาหนองพอง	เพื่อปรับสภาพถนนให้สัญจรได้สะดวกและปลอดภัยขึ้น	ถนนลูกรัง ถนนกว้าง 5 เมตร ยาว 400 เมตร			403,600		ความยาวถนนลูกรังที่ก่อสร้างแล้วเสร็จ	ประชาชนมีถนนสัญจรไปมาอย่างสะดวก รวดเร็ว และปลอดภัย	กองช่าง
156	โครงการก่อสร้างถนนดินพร้อมลูกรัง หมู่ที่ 10 ถนนสายบ้านหนองคล้า - โคกกระทอนจากแยกบ้านนายมานิตย์ อ่างคง ถึง ประปาบ้านคลอง	เพื่อปรับสภาพถนนให้สัญจรได้สะดวกและปลอดภัยขึ้น	ถนนลูกรัง ถนนกว้าง 5 เมตร ยาว 1,500 เมตร พร้อมวางท่อระบายน้ำ ขนาดท่อ \varnothing 0.60 x 8.00 เมตร จำนวน 2 แห่ง			1,563,500		ความยาวถนนลูกรังที่ก่อสร้างแล้วเสร็จ	ประชาชนมีถนนสัญจรไปมาอย่างสะดวก รวดเร็ว และปลอดภัย	กองช่าง
157	โครงการก่อสร้างถนนดินพร้อมลูกรัง หมู่ที่ 10 สายหลังโรงเรียนบ้านโคกกระทอน	เพื่อปรับสภาพถนนให้สัญจรได้สะดวกและปลอดภัยขึ้น	ถนนลูกรัง ถนนกว้าง 5 เมตร ยาว 1,500 เมตร			1,513,500		ความยาวถนนลูกรังที่ก่อสร้างแล้วเสร็จ	ประชาชนมีถนนสัญจรไปมาอย่างสะดวก รวดเร็ว และปลอดภัย	กองช่าง
158	โครงการปรับปรุงซ่อมแซมถนนลูกรัง หมู่ที่ 1 จากบ้านนายวุฒิชัย สมประสงค์ ถึง บ้านหนองคล้า	เพื่อปรับสภาพถนนให้สัญจรได้สะดวกและปลอดภัยขึ้น	ถนนลูกรัง ถนนกว้าง 5 เมตร ยาว 1,300 เมตร สูง 1.00 เมตร			2,340,000		ความยาวถนนลูกรังที่ก่อสร้างแล้วเสร็จ	ประชาชนมีถนนสัญจรไปมาอย่างสะดวก รวดเร็ว และปลอดภัย	กองช่าง

ที่	โครงการ	วัตถุประสงค์	เป้าหมาย	งบประมาณและที่ผ่านมา					ตัวชี้วัด	ผลที่คาดว่าจะได้รับ	หน่วยงานที่รับผิดชอบ
				2561	2562	2563	2564	2565			
159	โครงการปรับปรุงซ่อมแซม ถนนลูกรัง หมู่ที่ 2 จาก บ้านนางสาวน ถึง บ้าน นายสมจิตร์ ปากพูน	เพื่อปรับปรุงสภาพ ถนนให้สัญจรได้ สะดวกและปลอดภัยขึ้น	ถนนลูกรัง ถนนกว้าง 5 เมตร ยาว 300 เมตร					540,000	ความยาวถนน ลูกรังที่ก่อสร้างแล้วเสร็จ	ประชาชนมีถนน สัญจรไปมาอย่าง สะดวก รวดเร็ว และปลอดภัย	กองช่าง
160	โครงการปรับปรุงซ่อมแซม ถนนลูกรังจากสี่แยกบ้าน นางล้อม เจริญผล หมู่ที่ 2 ถึง บ้านคลองร่วม หมู่ที่ 9	เพื่อปรับปรุงสภาพ ถนนให้สัญจรได้ สะดวกและปลอดภัยขึ้น	ถนนลูกรัง ถนนกว้าง 5 เมตร ยาว 1,500 เมตร พร้อมวางท่อระบาย น้ำ ขนาดท่อ Ø 0.60 x 8.00 เมตร จำนวน 3 จุด				250,000		ความยาวถนน ลูกรังที่ก่อสร้างแล้วเสร็จ	ประชาชนมีถนน สัญจรไปมาอย่าง สะดวก รวดเร็ว และปลอดภัย	กองช่าง
161	โครงการปรับปรุงซ่อมแซม ถนนลูกรัง หมู่ที่ 2 จาก บ้านนายพงษ์ศักดิ์ แก้วเจริญ ถึง บ้าน นายสมพงษ์ ศรีชาติพันธ์	เพื่อปรับปรุงสภาพ ถนนให้สัญจรได้ สะดวกและปลอดภัยขึ้น	ถนนลูกรัง ถนนกว้าง 4 เมตร ยาว 200 เมตร					30,000	ความยาวถนน ลูกรังที่ก่อสร้างแล้วเสร็จ	ประชาชนมีถนน สัญจรไปมาอย่าง สะดวก รวดเร็ว และปลอดภัย	กองช่าง
162	โครงการปรับปรุงซ่อมแซม ถนนลูกรัง หมู่ที่ 2 จาก บ้านนางเป็น ถึง ฟาร์ม กำนันพนม ป้อมเรือ	เพื่อปรับปรุงสภาพ ถนนให้สัญจรได้ สะดวกและปลอดภัยขึ้น	ถนนลูกรัง ถนนกว้าง 4 เมตร ยาว 200 เมตร					50,000	ความยาวถนน ลูกรังที่ก่อสร้างแล้วเสร็จ	ประชาชนมีถนน สัญจรไปมาอย่าง สะดวก รวดเร็ว และปลอดภัย	กองช่าง
163	โครงการปรับปรุงซ่อมแซม ถนนลูกรัง หมู่ที่ 3 จาก ถนน 304 ถึง โครงการม โพลีแก้ว	เพื่อปรับปรุงสภาพ ถนนให้สัญจรได้ สะดวกและปลอดภัยขึ้น	ถนนลูกรัง ถนนกว้าง 5 เมตร ยาว 3,500 เมตร					390,000	ความยาวถนน ลูกรังที่ก่อสร้างแล้วเสร็จ	ประชาชนมีถนน สัญจรไปมาอย่าง สะดวก รวดเร็ว และปลอดภัย	กองช่าง

ที่	โครงการ	วัตถุประสงค์	เป้าหมาย	งบประมาณและที่ผ่านมา				ตัวชี้วัด	ผลที่คาดว่าจะได้รับ	หน่วยงานที่รับผิดชอบ
				2561	2562	2563	2564			
164	โครงการปรับปรุงซ่อมแซม ถนนลูกรัง หมู่ที่ 3 จาก ถนน 304 บ้านหนองกระเบา ถึงเขตติดต่อตำบล กบินทร์	เพื่อปรับปรุงสภาพ ถนนให้สัญจรได้ สะดวกและปลอดภัยขึ้น	ถนนลูกรัง ถนนกว้าง 5 เมตร ยาว 10,000 เมตร			1,040,000	1,040,000	ความยาวถนน ลูกรังที่ก่อสร้างแล้วเสร็จ	ประชาชนมีถนน สัญจรไปมาอย่าง สะดวก รวดเร็ว และปลอดภัย	กองช่าง
165	โครงการปรับปรุงซ่อมแซม ถนนลูกรัง หมู่ที่ 4 จาก ถนนคอนกรีตเดิม ถึง ประปาบ้านโป่งซैं	เพื่อปรับปรุงสภาพ ถนนให้สัญจรได้ สะดวกและปลอดภัยขึ้น	ถนนลูกรัง ถนนกว้าง 4 เมตร ยาว 1,700 เมตร				190,000	ความยาวถนน ลูกรังที่ก่อสร้างแล้วเสร็จ	ประชาชนมีถนน สัญจรไปมาอย่าง สะดวก รวดเร็ว และปลอดภัย	กองช่าง
166	โครงการปรับปรุงซ่อมแซม ถนนลูกรัง หมู่ที่ 4 จาก บ้านนายทองอยู่ สีนียม ถึง ฟาร์มไก่	เพื่อปรับปรุงสภาพ ถนนให้สัญจรได้ สะดวกและปลอดภัยขึ้น	ถนนลูกรัง ถนนกว้าง 4 เมตร ยาว 2,000 เมตร				300,000	ความยาวถนน ลูกรังที่ก่อสร้างแล้วเสร็จ	ประชาชนมีถนน สัญจรไปมาอย่าง สะดวก รวดเร็ว และปลอดภัย	กองช่าง
167	โครงการปรับปรุงซ่อมแซม ถนนลูกรัง หมู่ที่ 5 จากบ้าน นางเทียม เครือทรัพย์ ถึง เขตเทศบาลตำบลสระบัว	เพื่อปรับปรุงสภาพ ถนนให้สัญจรได้ สะดวกและปลอดภัยขึ้น	ถนนลูกรัง ถนนกว้าง 5 เมตร ยาว 1,500 เมตร				250,000	ความยาวถนน ลูกรังที่ก่อสร้างแล้วเสร็จ	ประชาชนมีถนน สัญจรไปมาอย่าง สะดวก รวดเร็ว และปลอดภัย	กองช่าง
168	โครงการปรับปรุงซ่อมแซม ถนนลูกรัง หมู่ที่ 5 จาก บ้านนางปา บุญผาย ถึง กลุ่มบ้านนายแหม่ม สุขกุล	เพื่อปรับปรุงสภาพ ถนนให้สัญจรได้ สะดวกและปลอดภัยขึ้น	ถนนลูกรัง ถนนกว้าง 5 เมตร ยาว 600 เมตร				112,500	ความยาวถนน ซ่อมแซมที่ ก่อสร้างแล้วเสร็จ	ประชาชนมีถนน สัญจรไปมาอย่าง สะดวก รวดเร็ว และปลอดภัย	กองช่าง
169	โครงการปรับปรุงซ่อมแซม ถนนลูกรัง หมู่ที่ 5 จาก บ้านนายมานพ ลาเจริญ ถึง เขตติดต่อตำบลทาด นางแก้ว	เพื่อปรับปรุงสภาพ ถนนให้สัญจรได้ สะดวกและปลอดภัยขึ้น	ถนนลูกรัง ถนนกว้าง 5 เมตร ยาว 800 เมตร				150,000	ความยาวถนน ลูกรังที่ซ่อมแซมแล้วเสร็จ	ประชาชนมีถนน สัญจรไปมาอย่าง สะดวก รวดเร็ว และปลอดภัย	กองช่าง

ที่	โครงการ	วัตถุประสงค์	เป้าหมาย	งบประมาณและที่ผ่านมา					ตัวชี้วัด	ผลที่คาดว่าจะได้รับ	หน่วยงานที่รับผิดชอบ
				2561	2562	2563	2564	2565			
170	โครงการปรับปรุงซ่อมแซมถนนลูกรัง หมู่ที่ 7 จากบ้านนายเจริญ ถึงบ้านป่ามะม่วง	เพื่อปรับปรุงสภาพถนนให้สัญจรได้สะดวกและปลอดภัยขึ้น	ถนนลูกรัง ถนนกว้าง 5 เมตร ยาว 600 เมตร			Done	78,000	ความยาวถนนลูกรังที่ก่อสร้างแล้วเสร็จ	ประชาชนมีถนนสัญจรไปมาอย่างสะดวก รวดเร็ว และปลอดภัย	กองช่าง	
171	โครงการปรับปรุงซ่อมแซมถนนดินลูกรัง หมู่ที่ 7 จากกระบะบ้านหนองตลาด ถึง ถนนสาย 359	เพื่อปรับปรุงสภาพถนนให้สัญจรได้สะดวกและปลอดภัยขึ้น	ถนนลูกรัง ถนนกว้าง 5 เมตร ยาว 3,000 เมตร พร้อมวางท่อระบายน้ำ จำนวน 2 แห่ง ขนาดท่อ Ø 0.60 x 8.00 เมตร				490,000	ความยาวถนนลูกรังที่ก่อสร้างแล้วเสร็จ	ประชาชนมีถนนสัญจรไปมาอย่างสะดวก รวดเร็ว และปลอดภัย	กองช่าง	
172	โครงการปรับปรุงซ่อมแซมถนนลูกรัง หมู่ที่ 9 จากบ้านนายบุญรวย พรเอี่ยม ถึง บ้านสันตนา พุดแก้ว	เพื่อปรับปรุงสภาพถนนให้สัญจรได้สะดวกและปลอดภัยขึ้น	ถนนลูกรัง ระยะทาง 1,000 เมตร				143,749	ความยาวถนนลูกรังที่ก่อสร้างแล้วเสร็จ	ประชาชนมีถนนสัญจรไปมาอย่างสะดวก รวดเร็ว และปลอดภัย	กองช่าง	
173	โครงการปรับปรุงซ่อมแซมถนนลูกรัง หมู่ที่ 9 จากบ้านนายปารมี หมื่นเทศมัน ถึง บ้านนายจงกล แสนถม	เพื่อปรับปรุงสภาพถนนให้สัญจรได้สะดวกและปลอดภัยขึ้น	ถนนลูกรัง ระยะทาง 2,500 เมตร			359,372	359,372	ความยาวถนนลูกรังที่ก่อสร้างแล้วเสร็จ	ประชาชนมีถนนสัญจรไปมาอย่างสะดวก รวดเร็ว และปลอดภัย	กองช่าง	
174	โครงการปรับปรุงซ่อมแซมถนนลูกรัง หมู่ที่ 10 จากถนนลาดยาง ถึง บ้านนายประสาน เกียรติประวัติ	เพื่อปรับปรุงสภาพถนนให้สัญจรได้สะดวกและปลอดภัยขึ้น	ถนนลูกรัง ถนนกว้าง 5 เมตร ยาว 1,500 เมตร			269,529	269,529	ความยาวถนนลูกรังที่ก่อสร้างแล้วเสร็จ	ประชาชนมีถนนสัญจรไปมาอย่างสะดวก รวดเร็ว และปลอดภัย	กองช่าง	
175	โครงการปรับปรุงซ่อมแซมถนนลูกรัง หมู่ที่ 10 จากบ้านนายชูชีพ เทพถม ถึง สายบ้านบุญเกิด - โศกแจง	เพื่อปรับปรุงสภาพถนนให้สัญจรได้สะดวกและปลอดภัยขึ้น	ถนนลูกรัง ถนนกว้าง 5 เมตร ยาว 2,000 เมตร			359,372	359,372	ความยาวถนนลูกรังที่ก่อสร้างแล้วเสร็จ	ประชาชนมีถนนสัญจรไปมาอย่างสะดวก รวดเร็ว และปลอดภัย	กองช่าง	

ที่	โครงการ	วัตถุประสงค์	เป้าหมาย	งบประมาณและที่ผ่านมา					ตัวชี้วัด	ผลที่คาดว่าจะได้รับ	หน่วยงานที่รับผิดชอบ
				2561	2562	2563	2564	2565			
176	โครงการปรับปรุงซ่อมแซมถนนลูกรัง หมู่ที่ 11 จากบ้านข้าหมากถึงบ้านหนองตามัน	เพื่อปรับปรุงสภาพถนนให้สัญจรได้สะดวกและปลอดภัยขึ้น	ถนนลูกรัง ถนนกว้าง 5 เมตร ยาว 2,000 เมตร				2564	2565	ความยาวถนนลูกรังที่ก่อสร้างแล้วเสร็จ	ประชาชนมีถนนสัญจรไปมาอย่างสะดวก รวดเร็ว และปลอดภัย	กองช่าง
177	โครงการปรับปรุงซ่อมแซมถนนดินลูกรัง หมู่ที่ 11 จากบ้านนางสนมไปรังสุริยาถึงบ้านนางสุดใจใจเชื่อม	เพื่อปรับปรุงสภาพถนนให้สัญจรได้สะดวกและปลอดภัยขึ้น	ถนนลูกรัง ถนนกว้าง 5 เมตร ยาว 200 เมตร			30,000			ความยาวถนนลูกรังที่ก่อสร้างแล้วเสร็จ	ประชาชนมีถนนสัญจรไปมาอย่างสะดวก รวดเร็ว และปลอดภัย	กองช่าง
178	โครงการปรับปรุงซ่อมแซมถนนดินลูกรัง หมู่ที่ 11 สายบ้านทุ่งขามใต้ถึงบ้านคลองม่วง	เพื่อปรับปรุงสภาพถนนให้สัญจรได้สะดวกและปลอดภัยขึ้น	ถนนลูกรัง ถนนกว้าง 5 เมตร ยาว 1,000 เมตร				1,009,000		ความยาวถนนลูกรังที่ก่อสร้างแล้วเสร็จ	ประชาชนมีถนนสัญจรไปมาอย่างสะดวก รวดเร็ว และปลอดภัย	กองช่าง
179	โครงการปรับปรุงซ่อมแซมถนนลูกรัง หมู่ที่ 11 จากบ้านคลองม่วงถึงบ้านวังแก่ง	เพื่อปรับปรุงสภาพถนนให้สัญจรได้สะดวกและปลอดภัยขึ้น	ถนนลูกรัง ถนนกว้าง 5 เมตร ยาว 2,000 เมตร					100,000	ความยาวถนนลูกรังที่ก่อสร้างแล้วเสร็จ	ประชาชนมีถนนสัญจรไปมาอย่างสะดวก รวดเร็ว และปลอดภัย	กองช่าง
180	โครงการปรับปรุงซ่อมแซมถนนลูกรัง หมู่ที่ 12 จากบ้านนายประวิทย์เครือทรัพย์ถึงบ้านหนองสาแทรก	เพื่อปรับปรุงสภาพถนนให้สัญจรได้สะดวกและปลอดภัยขึ้น	ถนนลูกรัง ถนนกว้าง 5 เมตร ยาว 800 เมตร				143,748		ความยาวถนนลูกรังที่ก่อสร้างแล้วเสร็จ	ประชาชนมีถนนสัญจรไปมาอย่างสะดวก รวดเร็ว และปลอดภัย	กองช่าง

ที่	โครงการ	วัตถุประสงค์	เป้าหมาย	งบประมาณและที่ผ่านมา				ตัวชี้วัด	ผลที่คาดว่าจะได้รับ	หน่วยงานที่รับผิดชอบ
				2561	2562	2563	2564			
181	โครงการปรับปรุงซ่อมแซมถนนลูกรัง หมู่ที่ 12 สายบ้านหนองหอย ถึงโรงเรียนไม่ศุภผล	เพื่อปรับปรุงสภาพถนนให้สัญจรได้สะดวกและปลอดภัยขึ้น	ถนนลูกรัง ถนนกว้าง 5 เมตร ยาว 2,000 เมตร พร้อมวางท่อระบายน้ำ ขนาดท่อ Ø 0.80 x 8.00 เมตร จำนวน 4 แห่ง			2,158,000		ความยาวถนนลูกรังที่ก่อสร้างแล้วเสร็จ	ประชาชนมีถนนสัญจรไปมาอย่างสะดวก รวดเร็ว และปลอดภัย	กองช่าง
182	โครงการปรับปรุงซ่อมแซมถนนลูกรัง หมู่ที่ 12 จากบ่อเจ๊ก ถึง บ้านโคกชัน หมู่ที่ 6	เพื่อปรับปรุงสภาพถนนให้สัญจรได้สะดวกและปลอดภัยขึ้น	ถนนลูกรัง ถนนกว้าง 5 เมตร ยาว 3,000 เมตร		539,058		ความยาวถนนลูกรังที่ก่อสร้างแล้วเสร็จ	ประชาชนมีถนนสัญจรไปมาอย่างสะดวก รวดเร็ว และปลอดภัย	กองช่าง	
183	โครงการปรับปรุงซ่อมแซมถนนลูกรัง หมู่ที่ 12 จากบ้านนางงามอม ถึง ฟาร์มหมูเล็ก		ถนนกว้าง 5 เมตร ยาว 1,000 เมตร		179,686		ความยาวถนนลูกรังที่ก่อสร้างแล้วเสร็จ		กองช่าง	
184	โครงการยกระดับปรับปรุงถนนพร้อมบดทับผิวจราจร หมู่ที่ 1 - 13	เพื่อยกระดับถนนพร้อมบดทับผิวจราจร	ปรับเกรดถนน ทุกสาย	300,000	300,000	300,000	ความยาวถนนลูกรังที่ก่อสร้างแล้วเสร็จ	ความยาวถนนลูกรังที่ก่อสร้างแล้วเสร็จ	กองช่าง	
185	โครงการก่อสร้างสะพานคอนกรีตเสริมเหล็ก คลองไม่เสีย หมู่ที่ 2	เพื่อเป็นเส้นทางสัญจรและขนส่งผลผลิตทางการเกษตรระหว่างหมู่บ้าน	สะพานคอนกรีตเสริมเหล็กชนิดผิวจราจร กว้าง 8 เมตร ยาว 30 เมตร		6,000,000	6,000,000	จำนวนสะพานที่ก่อสร้าง	ประชาชนที่สัญจรและขนส่งได้สะดวก รวดเร็ว	กองช่าง	
186	โครงการก่อสร้างสะพานคอนกรีตเสริมเหล็ก คลองไม่เสีย หมู่ที่ 9	เพื่อเป็นเส้นทางสัญจรและขนส่งผลผลิตทางการเกษตรระหว่างหมู่บ้าน	สะพานคอนกรีตเสริมเหล็กชนิดผิวจราจร กว้าง 8 เมตร ยาว 20 เมตร		4,000,000	4,000,000	จำนวนสะพานที่ก่อสร้าง	ประชาชนที่สัญจรและขนส่งได้สะดวก รวดเร็ว	กองช่าง	